

HOSPITAL

**Policlínica**

**RELATÓRIO ANUAL  
ANO 2020**

**RELATÓRIO DE ATIVIDADES  
ANO 2020**

**DADOS DA INSTITUIÇÃO**

O **Instituto Policlínica PB** é uma entidade sem fins lucrativos, de direito privado, de caráter humanitário, com autonomia administrativa e financeira, constituída em 29 de setembro de 2010, devidamente registrada no Cartório Vieira sob o nº 0001389/01, do Livro A, inscrito no **CNPJ sob o nº. 12.651.010/0001-76**, na cidade de Pato Branco, Estado do Paraná, na Rua Pedro Ramires de Mello nº 361, CEP 85.501-250.



**Dezembro de 2020**

## O ANO DE 2020

O ano de 2020 foi marcado por uma pandemia mundial causada pelo vírus COVID – 19 que nesse ano vitimou mais de 180 mil pessoas em todo Brasil, um ano atípico, com muitos desafios e superações.

## HISTÓRICO DA ENTIDADE

O Instituto Policlínica PB foi fundado no dia 1º de julho de 2010, para atender as atividades desenvolvidas na Brinquedoteca hospitalar e promover ações sociais aos pacientes e colaboradores do hospital.

Desde 2003, o setor de Terapia Ocupacional desenvolvia atividades na antiga Brinquedoteca hospitalar e, em 2008, com o setor de Serviço Social, surgiram os projetos sociais e o trabalho de grupo de voluntários no hospital. Com objetivo de organizar as iniciativas já realizadas, foi criado o Instituto Policlínica PB, para adequar as ações desenvolvidas na Brinquedoteca, projetos sociais e voluntários.

A fim de ampliar a área de atuação, em 2014 o Instituto Policlínica PB realizou alteração no estatuto social e reformulou a composição dos associados para, em agosto de 2015, assumir a gestão hospitalar da Policlínica Pato Branco.

A ação garantiu a continuidade da prestação dos serviços médico-hospitalares a toda população da área de abrangência, através do Sistema Único de Saúde (SUS), com qualidade e segurança.



## **MISSÃO**

Oferecer serviços em saúde comprometidos com a vida através do cuidado humano e qualificado com segurança e resolutividade

## **VISÃO**

Ser um hospital referência em alta complexidade, com sustentabilidade, inovação, qualidade, segurança e conforto.

## **VALORES**

- ✓ Humanização
- ✓ Comprometimento
- ✓ Ética
- ✓ Resolutividade
- ✓ Transparência
- ✓ Credibilidade

## FINALIDADES ESTATUTÁRIAS

O Instituto Policlínica PB possui, dentre seus fins e objetivos institucionais, o apoio, o desenvolvimento e a promoção da saúde e assistência social, congregando, para tal, as seguintes ações, programas e atividades:

**I** – Promover a saúde e a assistência social de caráter beneficente e filantrópico, assim como o voluntariado;

**II** – Desenvolver projetos com o intuito de promover a ética, a paz, cidadania, direitos humanos e outros valores universais, bem como a responsabilidade social e ambiental;

**III** – Promover ações sociais preventivas e programas voltados à segurança no trabalho, saúde na família, amamentação, nutrição e outros temas considerados importantes e atuais;

**IV** – Administrar ou participar da gestão de clínicas, laboratórios e centros de diagnóstico por imagem;

**V** – Organizar seminários, congressos, feiras e eventos voltados ao setor de saúde;

**VI** – Conceder estágios e residências médicas;

**VII** – Promover, organizar e participar de programas de conscientização pública, voltados à doação de órgãos;

**VIII** – Realizar interface com o setor de Educação, organizando clínicas escolas e residência médica;

**IX** – Desenvolver estudos, projetos e pesquisas na área de saúde, alimentação, medicina no trabalho e assistência social;

**X** – Realizar gratuitamente atividades que, direta ou indiretamente, promovam e assegurem a assistência à saúde das comunidades beneficiadas;

**XI** – Melhorar a qualificação e desenvolvimento pessoal e profissional de trabalhadores na área da saúde, definida com base nos princípios de respeito ao ser humano e nos fundamentos éticos e sociais envolvidos nas relações de qualquer natureza entre os usuários que dela se utilizarem;

**XII** – Assessorar administrativamente, captar recursos e fomentar financeiramente projetos de responsabilidade socioambiental desenvolvidos por organizações sem fins econômicos conveniadas ao Instituto;

**XIII** – Ações de caráter cultural, visando a promoção do ser humano e o seu contato com manifestações artísticas, musicais, literárias e teatrais, entre outras;

**XIV** – Desenvolver atividades médico-hospitalares, com atendimento ambulatorial e internações;

**XV** – Participar de conselhos e órgãos em que se debata e delibere sobre políticas públicas nas áreas de atuação do Instituto.

## **AÇÕES DESENVOLVIDAS**

### **ATUAÇÃO NA ÁREA DA SAÚDE**

O Instituto Policlínica PB é uma instituição de direito privado, sem fins lucrativos, que se rege pelos princípios morais e éticos, pelo bem comum e ajuda mútua, tendo como principal finalidade promover a saúde populacional da região onde está inserido.

Na área de assistência à saúde, a entidade realiza procedimentos de média e alta complexidade aos pacientes do Sistema Único de Saúde (SUS). Atua também no atendimento de Urgência e Emergência, a partir da demanda espontânea, casos referenciados pelo SAMU, Regulação de Leitos Estadual, UPA – Unidade de Pronto Atendimento 24h, pelo que mantém serviços de Pronto Atendimento funcionando 24 horas por dia, nas especialidades que demandam atendimento de urgência/emergência.

O hospital está estruturado e qualificado para resolver problemas de saúde complexos e ser referência na região onde está inserido.

Além do Corpo Médico altamente capacitado, a instituição hospitalar prima pela excelência e pela humanização no atendimento. Desta forma, mantém-se em constante busca pelo treinamento e aperfeiçoamento de todo seu corpo funcional, contando com equipe interdisciplinar capaz de atender os mais altos graus de exigências técnicas, bem como humanitários.

A estrutura de atendimento do hospital conta com 146 leitos para internação, sendo 102 leitos SUS. Dentre estes, são 13 leitos de UTI Adulto; e uma unidade mista com 7 leitos de UTI Pediátrica e 5 leitos de UTI Neonatal. Assim, 70% (sessenta e nove por cento) de sua capacidade operacional instalada é destinada ao SUS.

Os atendimentos hospitalares abrangem os habitantes do sudoeste do Paraná e da 3ª Regional de Saúde de Santa Catarina. A região sudoeste do Paraná é composta por 42 municípios, totalizando 607.044 habitantes, de acordo com a estimativa divulgada pelo IBGE, no ano de 2020. A 3ª Regional de Saúde é composta por sete municípios de Santa Catarina: São Lourenço do Oeste, Jupiá,

Campo Erê, Coronel Martins, Galvão, Novo Horizonte e São Bernardino, totalizando 44.838 habitantes. Para os habitantes da 7ª Regional de Saúde do Paraná e 3ª Regional de Saúde de Santa Catarina, o Hospital oferece os atendimentos nas seguintes altas complexidades: UTI Adulto, UTI Coronariana, UTI Neonatal e Pediátrica, Ortopedia e Traumatologia Pediátrica, Cirurgia Cardiovascular, Cirurgia Cardiovascular Pediátrica, procedimentos de Cardiologia Intervencionista, UNACON com radioterapia, Nefrologia, transplante de rim e transplante de coração. E para a população da 8ª Regional de Saúde (Francisco Beltrão), atendimentos nas especialidades de Cardiologia, Cirurgia Cardiovascular, Cirurgia Cardiovascular Pediátrica e procedimentos de Cardiologia Intervencionista. Vale destacar que, na Cirurgia Cardiovascular Pediátrica, o Hospital é referência também para o oeste do Paraná e realiza procedimentos via CNRAC para todo o Brasil. No transplante de rim, também a referência é para pacientes da regional de saúde de Foz do Iguaçu.

O Instituto Policlínica PB possui os seguintes reconhecimentos:

- Utilidade pública municipal: Lei nº 3.775, de 22 de fevereiro de 2012.
- Utilidade pública estadual: Lei 18.594, de 19 de outubro de 2015.
- CEBAS: Portaria nº 1.593, de 9 de novembro de 2016, deferindo a concessão do Certificado de Entidade Beneficente de Assistência Social (CEBAS), na área da saúde.



## ESPECIALIDADES MÉDICAS INSTITUTO POLICLÍNICA PB

ESPECIALIDADE	ÁREA DE ATUAÇÃO
ANESTESIOLOGIA	HEMODINÂMICA E CARDIOLOGIA INTERVENZIONISTA
CANCEROLOGIA CIRÚRGICA	MASTOLOGIA
CANCEROLOGIA CLÍNICA	MEDICINA DE URGÊNCIA
CARDIOLOGIA	MEDICINA INTENSIVA
CIRURGIA CARDIOVASCULAR	MEDICINA INTENSIVA PEDIÁTRICA
CIRURGIA DO APARELHO DIGESTIVO	NEFROLOGIA
CIRURGIA GERAL	NEONATOLOGIA
CIRURGIA GERAL - VIDEOLAPAROSCÓPICA	NEUROCIRURGIA
CIRURGIA ONCOLÓGICA	NEUROLOGIA
CIRURGIA PEDIÁTRICA	NEUROLOGIA PEDIÁTRICA
CIRURGIA PLÁSTICA	NUTROLOGIA
CIRURGIA TORÁCICA	OFTALMOLOGIA
CIRURGIA VASCULAR	ORTOPEDIA E TRAUMATOLOGIA
CLINICA MÉDICA	OTORRINOLARINGOLOGIA
COLOPROCTOLOGIA	PATOLOGIA
DERMATOLOGIA	PEDIATRIA
ENDOCRINOLOGIA E METABOLOGIA	PNEUMOLOGIA
ENDOCRINOLOGIA PEDIÁTRICA	PSIQUIATRIA
ENDOSCOPIA DIGESTIVA	RADIOLOGIA E DIAGNÓSTICO POR IMAGEM
GASTROENTEROLOGIA	RADIOTERAPIA
GERIATRIA	UROLOGIA
GINECOLOGIA E OBSTETRÍCIA	



## NÚMEROS DA SAÚDE

### Números dos cinco anos do Instituto

Em agosto de 2020, o Instituto completou 5 anos de gestão dos serviços hospitalares, e os número são, majoritariamente, pelo Sistema Único de Saúde:

- **Atendimentos paciente/dia:** 176.715 (pelo SUS, 120.753 - 68%);
- **Internações:** 58.348 (pelo SUS, 32.232 - 55%);
- **Ambulatórios:** 320.841 (pelo SUS, 162.536 - 51%);
- **Cirurgias:** 35.361 (pelo SUS, 17.614 - 50%).

No ano de 2020, o Instituto Policlínica PB registrou os seguintes números de atendimentos na saúde. Os atendimentos na categoria Internação Hospitalar foram:

EXERCÍCIO	TOTAL DE PESSOAS ATENDIDAS	TOTAL PACIENTE DIA	TOTAL PESSOAS ATENDIDAS SUS	PACIENTE DIA SUS	TOTAL PESSOAS PARTICULAR/CONVÊNIO	PACIENTE DIA PARTICULAR /CONVÊNIO
2020*	10.344	29.770	5.322	20.295	4.448	9.475

**Percentual SUS internação: 68,17%**

Os atendimentos ambulatoriais totalizaram 57.459 pacientes atendidos, somando-se os atendimentos de pronto atendimento e nos ambulatórios SUS.

EXERCÍCIO	TOTAL DE PESSOAS ATENDIDAS	SUS	NÃO SUS
2020	57.459	33.232	24.227

**Percentual SUS ambulatorial: 57,83%**

Portanto, no ano de 2020, o Instituto Policlínica PB registrou 81,17% de atendimentos SUS, com a seguinte composição em percentual:

PROCEDIMENTOS/ATENDIMENTOS	% SUS
INTERNAÇÃO PACIENTE DIA	68,17%
SUS AMBULATORIAL	10,00%
ATENÇÃO URGÊNCIA/EMERGÊNCIA	1,50
ATENÇÃO ONCOLÓGICA	1,50
ATENÇÃO OBSTETRÍCIA E NEO	0
<b>PERCENTUAL SUS TOTAL</b>	<b>81,17%</b>

O Instituto Policlínica PB busca oferecer serviços completos à população. Na modalidade Procedimentos Cirúrgicos, o hospital possui um centro cirúrgico com seis salas cirúrgicas, para realização dos mais diversos procedimentos, desde pequenas cirurgias até cirurgias de alta complexidade, como transplante de rim, coração e cirurgias cardíacas. Em 2020, foram realizados 6.768 procedimentos, uma média mensal de 564 procedimentos, divididos nas especialidades, conforme demonstrado no quadro abaixo:

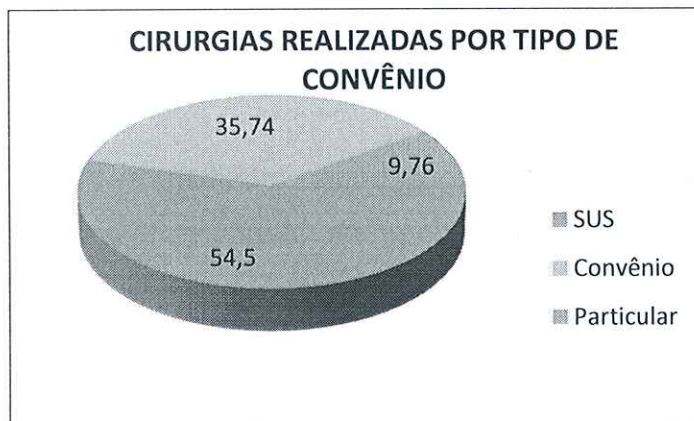

Especialidade	Número de cirurgias
ORTOPEDIA/TRAUMATOLOGIA	2404
CIRURGIA ONCOLÓGICA	879
GINECOLOGIA E OBSTETRÍCIA	604
UROLOGIA	551
CIRURGIA CARDIOVASCULAR	412
CIRURGIA GERAL	236
GASTROENTEROLOGIA	308
CIRURGIA PLÁSTICA	240
COLOPROCTOLOGIA	152
ONCOLOGIA CLÍNICA	11
OTORRINOLARINGOLOGIA	203
MASTOLOGIA	144
CIRURGIA DO APARELHO DIGESTIVO	156
NEUROCIRURGIA	49
ANGIOLOGIA/CIRURGIA VASCULAR	68
ANESTESIOLOGIA	55
CIRURGIA PEDIÁTRICA	27
BUCOMAXILOFACIAL	6
OFTALMOLOGIA	20
ORTOPEDIA PEDIATRIA	185
CARDIOLOGIA	46
OUTROS	12
<b>TOTAL</b>	<b>6.768</b>

No ano de 2020, as cirurgias realizadas referente ao tipo de convênio foram: 54,5% dos procedimentos cirúrgicos foram SUS, 35,74% de convênios e 9,76% particular.

No ano de 2020, em decorrência da pandemia, gerada pela COVID-19, os transplantes foram suspensos a partir de março. Assim, os números de transplantes realizados até março de 2020, foram:

TRANSPLANTES – ANO 2020	Quantidade
Coração	0
Rim (doador vivo)	3
Rim (doador falecido)	5
<b>TOTAL</b>	<b>8</b>

## **OUVIDORIA**

Durante o ano de 2020, foram registradas **39** notificações na Ouvidoria do hospital, sendo classificadas da seguinte maneira:

- Reclamação – 35 registros;
- Solicitação – 1 registros;
- Elogio – 2 registros;
- Informação – 1 registros.
- Sugestão – 00

## **COMISSÕES**

As comissões hospitalares do Instituto Policlínica PB desenvolvem papel fundamental na organização e sistematização das atividades do hospital e assessoram a Administração e Direção nos processos de trabalho. São um instrumento de comunicação entre as áreas, garantindo o cumprimento das ações legais.

1. Comissão de Controle de Infecção Hospitalar
2. Comissão da Qualidade
3. Comissão de Ética Médica
4. Comissão de Ética de Enfermagem
5. Comissão de Hotelaria Hospitalar
6. Comissão de Humanização
7. Comissão de Farmácia e Terapêutica e Padronização de Materiais
8. Comissão de Revisão de Prontuários, Documentação Médica e Estatística
9. Comissão Interna de Prevenção de Acidentes - CIPA
10. Comissão Intra-hospitalar de Doação de Órgãos e Tecidos para Transplantes –  
CIHDOTT
11. Comitê de Morte Materna e Infantil – CMMI
12. Comitê Transfusional
13. Comissão de Nutrição Parenteral e Enteral
14. Comissão de Revisão de Óbitos
15. Comissão de Cuidados Paliativos - GAPA
16. Núcleo de Segurança do Paciente
17. Comitê de Processamento de Produtos para a Saúde – CPPS
18. Comissão de Residência Médica – COREME
19. Comissão Hospital Amigo do Idoso



O Instituto Policlínica PB também adotou os grupos de melhoria como forma de estruturar processos de trabalho. Assim, conforme diagnósticos recebidos por consultoria ou auditoria, são elaborados planos de ação para melhoria dos processos. Atualmente o hospital está com quatro grupos de melhoria, sendo:

1. Grupo de Melhoria UTI Adulto
2. Grupo de melhoria UTI Neonatal e Pediátrica
3. Grupo de melhoria do Estoque
4. Grupo de melhoria do Faturamento

### **Consultoria do Albert Einstein faz primeira avaliação de 2020**

Desde outubro de 2019, o Hospital Policlínica está recebendo consultoria do Hospital Israelita Albert Einstein, de São Paulo, por meio do Programa de Apoio ao Desenvolvimento Institucional do SUS (PROADI-SUS), focada no Giro de Sala Cirúrgica. Depois de ficar três semanas em Pato Branco, a enfermeira Melissa Rodrigues de Lara, consultora de Projetos de Gestão do Albert Einstein, voltou ao hospital nos dias 13 e 14 de janeiro, iniciando nova fase do programa. Nesta etapa, serão cinco visitas mensais. Em janeiro, Melissa tabulou e avaliou os indicadores e checkou o planejamento com os respectivos responsáveis pelas ações de melhoria, com foco nos dados de novembro e dezembro.

A avaliação verificou que algumas ações foram cumpridas e outras precisam de ajustes, mas o andamento do plano de ação está de acordo. Em relação aos indicadores, algumas metas não foram cumpridas em função do período de Natal e ano novo.





Em 03/03/2020, a enfermeira Melissa Rodrigues de Lara, consultora de Projetos de Gestão do Hospital Israelita Albert Einstein, retornou ao Hospital. Esta foi a segunda das cinco visitas programadas para este ano. Na reunião com representantes do hospital, Melissa fez o acompanhamento do plano de melhorias e checagem dos indicadores. Após avaliação, verificou-se que apenas uma das metas não está sendo atingida, a do giro de leito. Segundo a consultora, o Centro Cirúrgico passa por fase de transição e há necessidade de parceria das equipes e cirurgiões para melhorar a produtividade do CC. A meta é aumento de 16,26% no giro até o mês de outubro de 2020, ou seja, 40 novas cirurgias via SUS por mês.

## EDUCAÇÃO CONTINUADA

Educação Continuada: percentual de participação foi de 94,32%. Também foram divulgados os índices de participação por setores. A porcentagem de participação sistêmica no ano 2019 foi de 94,75%, em comparação com 92,17% de 2018.

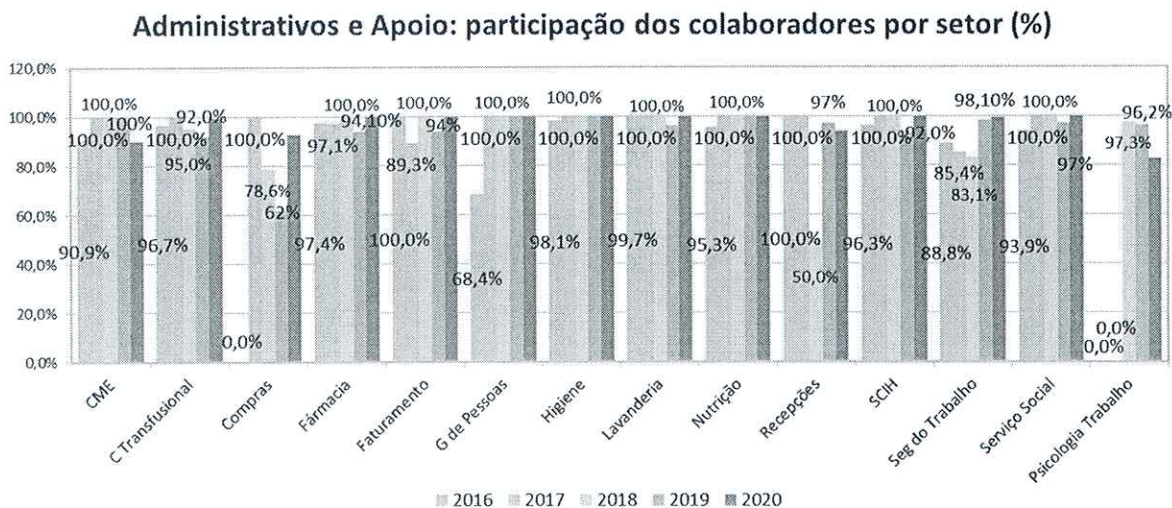
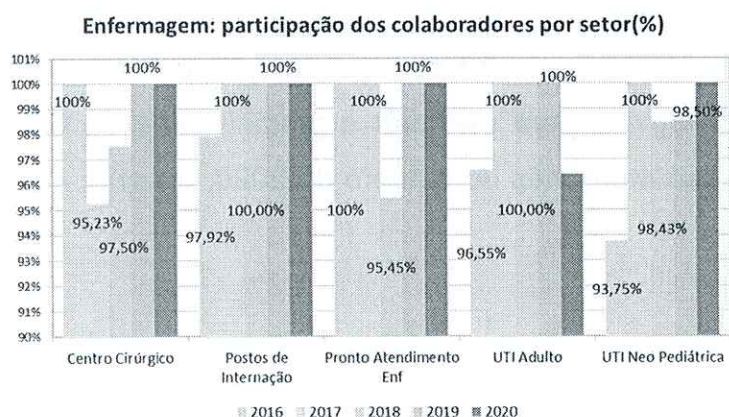

Para realização de treinamento de curta duração com orientações pontuais de novos processos ou readequações, o hospital conta com o DMM – Diálogo de Melhoria Mensal; em 2020, foram registrados 986 diálogos.

Para os novos colaboradores, é realizado o PIFE - Programa Integração Funcionário Empresa, com a apresentação do hospital, principais rotinas do departamento de pessoal e segurança do trabalho. No ano de 2020, foram realizados 19 PIFE's, com a participação de 106 novos colaboradores.



## HOSPITAL DE ENSINO

Com a aspiração de tornar-se um hospital de ensino, o Instituto Policlínica PB mantém o desenvolvimento de programas de educação em saúde, como residências médicas e campos de estágios.



No primeiro trimestre de 2020, houve a apresentação de Trabalhos de Conclusão de Curso (TCC), com a formação de 4 médicos residentes dos programas de ortopedia 2017/2020 e pediatria e cirurgia geral 2018/2020.

Em 2020, foram ofertadas duas vagas para cada programa de residência médica, e assim manteve-se os programas de pediatria, ortopedia e traumatologia e pré-requisito em cirurgia básica. No dia 28/02/2020, deu início ao Programa de Residências Médicas 2020. Durante o ano de 2020, tivemos treze residentes ativos divididos entre seis R1, cinco R2 e dois R3.



Permaneceu o financiamento das bolsas para o programa de Ortopedia e Traumatologia pelo Ministério da Saúde, conforme publicação da portaria nº 42, de 29 de janeiro de 2016. E o Instituto foi contemplado com o financiamento de bolsas para os programas de residência de Pediatria e clínica médica (que iniciará em 2021).

### **Estágios de observação de Medicina e Estágios obrigatórios**

Devido a pandemia, os estágios foram suspensos a partir de março de 2020.

## ACELERADOR LINEAR

Na semana do dia 16 de janeiro foi finalizada a montagem da instalação mecânica do novo acelerador linear para radioterapia, no Hospital do Câncer.

A Varian, empresa fabricante do novo acelerador linear para Radioterapia trabalhou em uma série de instalações do aparelho, como procedimentos em mecânica, hardware e software, além de calibrações. Em seguida, foi iniciada a fase de

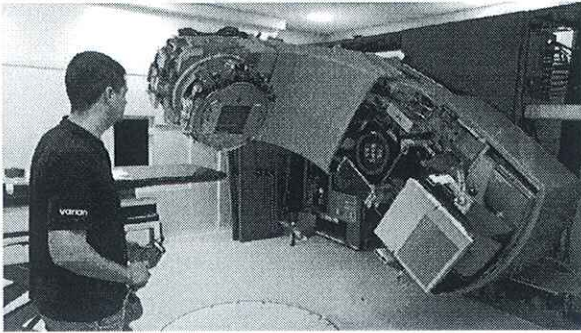

regulamentação, com testes pré-operacionais. Na foto, o técnico Guilherme Oliveira trabalha no novo equipamento.

No dia 23/04, iniciou-se o comissionamento dos parâmetros físicos dosimétricos associados ao uso do acelerador linear no tratamento do câncer. O comissionamento das fontes de radiação é a coleta de todos os dados necessários para alimentar o Sistema de Planejamento de Tratamento, garantindo que a dose calculada seja precisamente distribuída pelo equipamento. O trabalho durou 15 dias, aproximadamente. Em seguida, o processo foi para análise da Comissão Nacional de Energia Nuclear (CNEN).

## CORPO CLINICO

### Eleição para diretor clínico

Foram abertas as inscrições para o cargo de diretor clínico do Hospital Policlínica no dia 1º de julho. O prazo para inscrição das chapas começou em 1º de julho e foi até 10 de julho, das 08h às 12h e das 13h30 às 16h, na sala da Assessoria Administrativa. O formulário para inscrição pôde ser solicitado à colaboradora Silvia Semin e devolvido dentro do prazo mencionado. As inscrições recebidas fora do prazo determinado foram desconsideradas. A votação ocorreu no dia 15 de julho,. A divulgação do resultado saiu no dia 20 de julho e a posse do novo diretor foi marcada para o dia 20 de agosto. O mandato terá duração de dois anos.

### Hospital tem novo diretor clínico

No dia 20 de agosto, o médico Rinaldo Luiz Wolker tomou posse como diretor clínico do Instituto Policlínica PB. O novo vice-diretor é o médico Luis Eduardo Durães Barboza. Eles foram eleitos no pleito realizado em julho, que teve chapa única. O mandato tem duração de dois anos.

### CRM/PR faz fiscalização de rotina



O Conselho Regional de Medicina do Paraná promoveu fiscalização junto ao Instituto Policlínica PB – Hospital Policlínica, no período de 24 a 26 de novembro. O médico Jun Hirabayashi foi o responsável pela tarefa, considerada rotineira, e visitou todos os setores que possuem atividade médica, verificando tanto os aspectos relacionados à estrutura física, equipamentos e instalações quanto os serviços médicos em operação, médicos presentes no local, atribuições e rotinas de trabalho. Hirabayashi também se colocou à disposição para dirimir dúvidas relativas à parte ético-profissional da Medicina para os membros da Administração/Diretoria e todos os médicos do Corpo Clínico.

## CAPTAÇÃO DE RECURSOS

Com a divulgação da marca filantrópica do Instituto Policlínica PB, houve a necessidade da criação de um setor responsável para administrar a captação de recursos do hospital, campanhas, eventos iniciativas e projetos para buscar a sustentabilidade do hospital, em 24 de abril de 2019 iniciou o setor de Captação de Recursos e Projetos do hospital e nesse ano que foi atípico, o setor foi muito importante para o recebimento das doações.

### **Projeto Espera Feliz: edição 2020 tem início**

No dia 20/02, na Brinquedoteca, iniciou oficialmente a temporada do projeto Espera Feliz, coordenado pela assistente social Rafaela Oliveira e que contou com a



participação de voluntárias. O grupo trabalha com as mães que têm bebês internados na UTI Neonatal. Como essas mães ficam por meses no hospital, acabam aprendendo com as voluntárias a fazer tricô, crochê e bordados. Os

*polvinhos* de tricô, que são usados na UTI Neonatal, casaquinhos e roupinhas são exemplos de peças feitas pelas participantes.

### **Hospital recebe novos equipamentos**

Na semana do dia 27/02 o Instituto Policlínica PB – Hospital Policlínica recebeu novos equipamentos: um desfibrilador para a UTI Adulto; quatro bombas de seringa para a UTI Neonatal e Pediátrica; duas macas para o Pronto Atendimento; e três poltronas para acompanhante, para o Posto 6. As aquisições somaram R\$ 46.890,00, dinheiro proveniente de saldo de recurso liberado pela Secretaria de Estado da Saúde (R\$ 2.503.216,24), em 2018. O valor ficou em aplicação financeira e agora foi usado para a compra dos equipamentos. Na foto, as caixas com as bombas de seringa.



### **Rotary doa mais uma cama para o Posto 4**

O hospital também recebeu mais uma cama (com suporte para soro) que foi instalada no Posto 4. Faz parte ainda de projeto no valor de R\$ 160.938,00 que foi custeado pelos Rotary Club de Pato Branco Guarani e Amizade, pelo Distrito 4640 e por uma concessão da Fundação Rotária do Rotary Internacional por meio do *Rotary Club Vishrambag*, da Índia. Em novembro de 2019, os rotarianos fizeram a entrega de 14 camas com colchões hospitalares e suportes de soro, três eletrocardiógrafos e um ventilador/respirador.

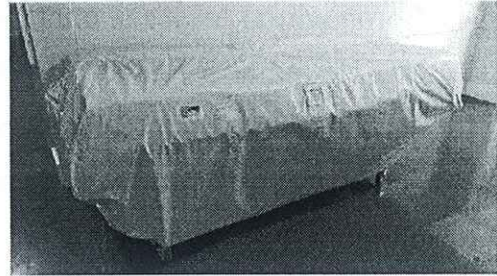

### **Parceria com Mater Dei viabilizará projeto do Jardim Terapêutico**

O Hospital Policlínica firmou parceria com a faculdade Mater Dei para elaboração do projeto do Jardim Terapêutico. O trabalho está sendo desenvolvido pelo Escritório Modelo de Arquitetura da instituição. No dia 20/02, os acadêmicos do curso fizeram as primeiras medições na área que fica próxima à Brinquedoteca. O projeto não terá custos para o Instituto Policlínica PB – Hospital Policlínica. O Jardim Terapêutico é oitavo dos nove pontos do plano de ação 2019-22 do projeto “Hospital Amigo do Idoso 60+”.



### **Policlínica adquire novas macas**

No dia 24/03, o Instituto Policlínica PB – Hospital Policlínica recebeu duas novas macas, aquisição que totalizou R\$ 10.014,86 (R\$ 5.243,43, cada). O dinheiro veio de saldo de recurso liberado pela Secretaria de Estado da Saúde (R\$ 2.503.216,24), em 2018. O valor ficou em aplicação financeira e agora foi usado para a compra dos equipamentos.

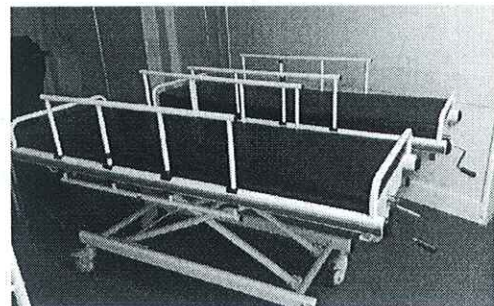

*J*

### **Alexandre Pato doa equipamentos para o Hospital Policlínica**

O jogador Alexandre Pato colaborou com o Hospital Policlínica, instituição filantrópica de Pato Branco, sua cidade natal. Sensibilizado com a atual situação vivida pelo sistema de Saúde, em decorrência da pandemia da Covid-19 (novo Coronavírus), o atleta doou recursos para a aquisição de duas incubadoras para a UTI Neonatal e Pediátrica. O jogador também ajudou na aquisição de três monitores para o hospital. Os equipamentos foram comprados e, agora, sendo a entrega 20 dias para as incubadoras e 90 dias para os monitores.

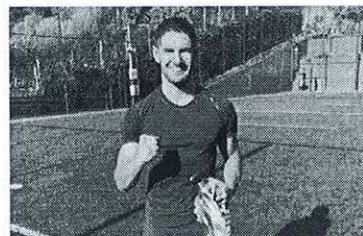

### **Tampinha do Bem: doações serão revertidas para o hospital**

O Hospital Policlínica é parceiro do Rotary Club de Pato Branco Amizade no projeto Tampinha do Bem. Foram arrecadados lacres e tampas de alumínio e tampas plásticas, para serem reciclados. O valor é revertido em recursos para hospital. Além de evitar que maior quantidade de plásticos seja despejada na natureza, a destinação correta dos recicláveis traz recursos para a manutenção de projetos como o Hospital Amigo do Idoso. São aceitas tampas de bebidas, de produtos de higiene, beleza, de remédios e de produtos de limpeza. Há pontos de coleta em vários setores. Colabore com esta ação socioambiental!



### **Incubadoras doadas por Alexandre Pato chegam ao hospital**

No dia 04/05 chegaram à Policlínica as duas incubadoras adquiridas com doações do jogador de futebol Alexandre Pato. Nascido na cidade, ele apoiou o hospital filantrópico no fortalecimento ao combate à Covid-19 (novo Coronavírus) e também nos projetos de atendimento a crianças e idosos. As incubadoras, instaladas na UTI Neonatal, são do



modelo Duetto 2386, equipamento fabricado no Brasil com elevados padrões de tecnologia, visando atender às necessidades de um tratamento amplo e seguro. Alexandre Pato também colaborou para a compra de três monitores multiparâmetros do modelo Vita, da Alfamed, com 15 polegadas, configurados para UTI Neonatal e UTI Adulto, com sensores de temperatura, pressão não invasiva e frequência de pulso, entre outras funções.

### **Instituto recebe mais doações**

No mês de agosto foram realizadas várias doações para o Instituto Policlínica PB – Hospital Policlínica. A Supera – Ginástica para o Cérebro e a Poli Saúde fizeram a entrega de pacotes de fraldas infantis e



geriátricas, arrecadadas em campanha conjunta. A

Pertutti Atacado e Varejo contribuiu com roupas para bebês. O grupo de dança Haiti

Fire doou máscaras e a entrega teve até cartaz homenageando nossa equipe. Por fim, um doador anônimo trouxe 37 pacotes de fraldas geriátricas.



### **Instituto recebe novas doações**

No dia 02/10, novas doações foram registradas no Hospital Policlínica. Duas mil máscaras N95, doadas pela Medix Brasil Produtos Hospitalares e Odontológicos, foram repassadas pela Femipa (Federação das Santas Casas de Misericórdia e Hospitais Beneficentes do Estado do Paraná). Já a Poli

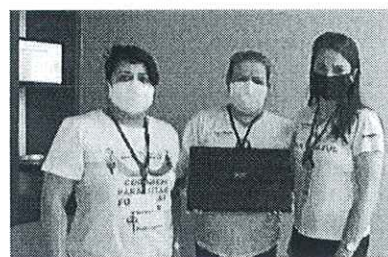

Saúde doou um notebook, que está sendo utilizado para treinamentos das equipes. Na foto, Lisandra Perla (da captação de recursos do Instituto), com Leila Cristina e Juliane Bleich, da Poli Saúde.

### **Hospital recebe equipamentos via projeto do Governo do PR**

A renovação do parque tecnológico do hospital segue mais uma etapa, com a liberação de recursos de um novo projeto junto ao Governo do Estado. O plano de trabalho visa a aquisição de novos equipamentos para a Central de Materiais Esterilizados (CME), UTI Neonatal e Pediátrica, Centro Cirúrgico e Tecnologia da Informação (TI). No dia 16/10, a Policlínica recebeu 20 computadores da marca Lenovo (modelo V530s, com processadores I5 -8400, 8G gb de memória RAM e SSD de 240 gb, com sistema Windows) e 20 licenças do pacote Office Home & Business 2019. O valor da compra foi de R\$ 92.000,00. Os equipamentos proporcionarão maior segurança, qualidade e agilidade nos serviços médico-hospitalares prestados aos usuários do SUS. Na sequência, outras aquisições serão feitas. O projeto com o Governo do Estado é de R\$ 2.220.242,17. Na foto, os novos computadores, ainda embalados.



### **Novos equipamentos chegam ao hospital**

Seguindo com a renovação do parque tecnológico, por meio de recursos de projeto junto ao Governo do Estado, o Hospital Policlínica recebeu novos equipamentos. No dia 06/11, foi a vez de dois bisturis eletrônicos do tipo microprocessado (eletrocautério), a serem utilizados no Centro Cirúrgico. Cada aparelho custou R\$ 23 mil, totalizando R\$ 46 mil. Em breve, os equipamentos serão montados pela equipe do hospital e instalados no Centro Cirúrgico. Na foto, os bisturis ainda embalados.





### Hospital recebe quatro incubadoras

No dia 24/11, O Hospital Policlínica recebeu quatro incubadoras adquiridas com recursos de projeto liberado pelo Governo do Estado. Os equipamentos, da marca Fanem, modelos Duetto 2386, são híbridos e custaram R\$ 312 mil (R\$ 78 mil, cada). A Capobianco, empresa fornecedora dos equipamentos, promoveu treinamento, como parte do programa de Educação Continuada. As novas incubadoras permitem que os profissionais façam todos os procedimentos necessários sem retirar os recém-nascidos da incubadora - procedimentos como pesagem e medição de temperatura



são feitos sem que o profissional precise tocar no bebê. A UTI Neonatal já contava com dois equipamentos iguais, doados por Alexandre Pato. Com seis incubadoras, a Policlínica passa a figurar entre instituições filantrópicas/privativas do Estado melhor equipadas.

### Equipamentos e camas novas no hospital

O Hospital Policlínica recebeu novos equipamentos e mobiliário comprados com recursos de projeto junto ao Governo do Estado.



São cinco perfuradores



ósseos a bateria, da marca Stryker. Cada aparelho custou R\$ R\$ 34.206,00, totalizando R\$ 171.033,70. Os perfuradores foram destinados ao Centro Cirúrgico, para cirurgias ortopédicas. Já

o Posto 6 recebeu 20 novas camas hospitalares (com os respectivos colchões), da marca KSS. A compra somou R\$ 89.000,00 (R\$ 4.450,00 cada cama).



### **Instituto recebe certificação do Sesi**

O sistema Fiep/Sesi conferiu ao Instituto Policlínica PB – Hospital Policlínica o Selo Sesi OSD 2020, pelo projeto “Humanização em UTIs em tempo de pandemia”. A certificação está relacionada à cooperação internacional para alcançar os 17 Objetivos de Desenvolvimento Sustentável (ODS). O Selo Sesi ODS é uma iniciativa que conta com a participação de todas as regiões do Paraná, como forma de divulgar as ações realizadas pelas organizações em prol do desenvolvimento sustentável. O Selo poderá ser utilizado nos materiais institucionais e gráficos do hospital pelo período de 12 meses.



### **Policlínica recebe mais equipamentos**

O Hospital Policlínica recebeu novos equipamentos no dia 08/12. São dois oxímetros de pulso, que serão destinados ao Pronto Atendimento. Cada equipamento custou R\$ 3.234,00, totalizando R\$ 6.468,00. Os aparelhos foram adquiridos graças a recursos de projeto apresentado pelo Instituto Policlínica PB ao Governo do Estado. A oximetria é um teste não invasivo e indolor que mede o nível de saturação de oxigênio ou os níveis de oxigênio no sangue.



### **Policlínica recebe botas pneumáticas**

Mais equipamentos chegaram ao Hospital Policlínica nos últimos dias do ano de 2020. Desta vez, são cinco aparelhos pneumáticos para compressão, acompanhados de conjunto de pernas reutilizáveis. Os equipamentos serão destinados ao Centro Cirúrgico, para utilização em cirurgias plásticas e vasculares. Cada conjunto custou R\$ 6.321,40, totalizando R\$ 31.607,00. Os equipamentos foram adquiridos graças a recursos de projeto apresentado pelo Instituto Policlínica PB ao Governo do Estado.



## Projeto HOSPITAL AMIGO DO IDOSO

### Comissão do Idoso tem primeiro encontro do ano

Os integrantes da Comissão de Atenção ao Idoso, criada em agosto de 2019, reuniram-se pela primeira vez em no dia 21/01/2020. A reunião teve a presença de coordenadores de setor, da diretoria, administrativo e financeiro. Em pauta, o primeiro dos nove itens do plano de ação apresentado em dezembro do ano



passado: a qualificação das equipes para atendimento dos idosos. Também foram debatidas outras questões, como o aumento do número de integrantes da comissão, para torná-la ainda mais abrangente.

Os participantes tiveram ainda, conhecimento dos principais pontos do Estatuto do Idoso (Lei nº 10.741/2003) que garantem o direito: à vida, à liberdade, ao respeito, à dignidade, à alimentação, à saúde e à convivência familiar e comunitária.

### Policlínica recebe doações para o projeto “Amigo do Idoso 60+”

No dia 10/02 o Instituto Policlínica PB - Hospital Policlínica recebeu doação de fraldas geriátricas e produtos de higiene pessoal destinados ao projeto “Hospital Amigo do Idoso 60+”. O doador, que é de Coronel Vivida e preferiu não ser identificado, organizou um Aniversário Solidário e solicitou as fraldas geriátricas ao invés de presentes. Foram doados 22 pacotes de fraldas, seis frascos de xampu e quatro frascos de sabonete



líquido, que serão destinados aos pacientes com mais de 60 anos internados pelo SUS na UTI Adulto. Na foto, as representantes do hospital: Lisandra Perla

(responsável por projetos e captação de recursos), Gabriela Izidro (administradora) e Rafaela Oliveira (assistente social).

### **Hospital apresenta projeto para idosos em audiência pública**

A Prefeitura de Pato Branco, por meio da secretaria de Assistência Social, promoveu audiência pública do Programa Estratégia Brasil Amigo da Pessoa Idosa, no dia 14 de fevereiro, na Câmara Municipal. O evento teve como objetivos socializar e debater com a comunidade temas relacionados ao



envelhecimento populacional e questões previstas no Plano de Ação do programa do Ministério da Cidadania. O Hospital Policlínica participou da audiência, que contou com autoridades municipais e com a deputada federal Leandre Dal Ponte, defensora das causas relativas ao público 60+. Na ocasião, o hospital teve a oportunidade de apresentar o projeto “Hospital Amigo do Idoso 60+” ao público presente, recebendo vários elogios.

### **Representantes da OMS conhecem projeto “Amigo do Idoso 60+”**

Uma comitiva com integrantes da Organização Mundial da Saúde (OMS) e Organização Pan-Americana da Saúde (Opas) visitou o Hospital Policlínica, em Pato Branco, na tarde do dia 06/03. Acompanhados da deputada federal Leandre Dal Ponte, eles conheceram o projeto “Hospital Amigo do Idoso 60+”, lançado pela instituição no final do ano passado. A reunião contou com Enrique Vega, chefe da Unidade Curso de Vida Saudável da OMS em Washington (EUA); Haydee Padilla, coordenadora da Unidade Técnica da Família, Gênero e Curso de Vida da Opas/OMS no Brasil; Fernando Castellano Júnior, chefe do Departamento de Políticas para a



Pessoa Idosa, da Secretaria da Justiça, Família e Trabalho; e as secretárias municipais de Ação Social, Anne Cristine Gomes da Silva Cavali, e da Saúde, Márcia

Fernandes de Carvalho. Também participaram representantes da Associação dos Consórcios e Associações Intermunicipais de Saúde do Paraná (Acispar), de Rotary Clubs de Pato Branco e da UTFPR. Na visita, o grupo pode conhecer em detalhes o projeto “Hospital Amigo do Idoso 60+” e o plano de ação para o triênio 2019-22.

### **Instituto recebe três TVs para projeto Diversão no Leito**

No mês de março de 2020 o Instituto Policlínica PB – Hospital Policlínica recebeu três televisores para o projeto Diversão no Leito. Após receber apoio da rádio Ativa FM e do Rotary Club (menção especial a Ivan Orlandini, da coordenação da Cidade Amiga da Pessoa Idosa) na divulgação, a Coopertradição doou uma TV Philco 32” e o supermercado Manfroi, uma TV 43” Philco.

O terceiro doador, que pediu para não ser identificado publicamente, enviou uma TV 32” Samsung. Os aparelhos foram colocados no Posto de Internação 6, ala referenciada dos idosos, nos quartos 601, 602 e 603. A intenção é proporcionar maior bem estar e acolhimentos aos pacientes com mais de 60



anos internados no Posto 6. Na foto, Lisandra Perla, responsável pela captação de recursos no Hospital Policlínica, e Emely Basi, secretária executiva da Coopertradição.

### **Projeto Hospital Amigo do Idoso 60+ é homenageado na Câmara**

O Instituto Policlínica PB – Hospital Policlínica recebeu Moção de Aplauso na Câmara Municipal de Pato Branco, na sessão do dia 09/11. De autoria do vereador Amilton Maranoski (PL), a Moção de Aplauso nº 19, de 2020, refere-se ao projeto Hospital Amigo do Idoso 60+, que visa garantir a atenção integral à saúde da pessoa idosa, com humanização e qualidade no atendimento. Na ocasião, foram destacadas ações realizadas no primeiro ano do projeto, como o monitoramento dos atendimentos ao idoso, através de indicadores; a identificação diferenciada ao idoso

no sistema Tasy para gerenciamento dos leitos e garantia do acompanhante; a instituição da Comissão de Atenção ao Idoso; a orientação aos pacientes e familiares sobre as redes de Suporte Social Formal; e melhoria das estruturas físicas e no entorno. O Hospital Policlínica foi representado pelos diretores Daniel Emygdio do Nascimento e Fabiola Fressato Hecke, pela administradora Gabriela Izidro e por Lisandra Perla de Souza, responsável pelo setor de captação de recursos.



# COVID – 19

## **Coronavírus: enfermeira do SCIH participa de treinamento**

A enfermeira Bruna Pires, responsável pelo Serviço de Controle de Infecção Hospitalar (SCIH) do Hospital Policlínica, participou no dia 28/02, de uma videoconferência na sede da 7ª Regional de Saúde. Em pauta, a doença pelo coronavírus 2019 (COVID-19). De acordo com Bruna, a reunião serviu para maior entendimento do contexto da doença e de como está a organização para conter o vírus no Estado. Também foi debatido o protocolo de manejo clínico para o novo coronavírus, do Ministério da Saúde. Representantes da Vigilância Epidemiológica, Samu, hospitais e secretarias municipais de Saúde participaram da reunião.

## **Hospital recebe doações e incentivos no combate ao coronavírus**

No dia 26/03 o Hospital Policlínica começou a receber as primeiras doações resultantes da campanha para obtenção de equipamentos de proteção individual, necessários para os colaboradores que estão na linha de frente no combate ao Covid-19 (novo coronavírus). O hospital recebeu doações de EPIs da Sollo Sul Insumos Agrícolas, Coopertradição, Turim Insumos e Cereais, Guguis Sorvetes, Odonto Top e Sest/Senat. Materiais fundamentais neste momento. A Empório do Pão trouxe mais motivação aos colaboradores das equipes de Enfermagem, Higiene, Cozinha e Lavanderia, com lanches saborosos e um recado muito animador. O Hospital Policlínica e todos os seus colaboradores também agradecem às doações de muitas pessoas que não se identificam, mas deixam doações e bilhetes que demonstram carinho pelo trabalho que está sendo feito no enfrentamento ao coronavírus. Vale lembrar que o Instituto Policlínica PB – Hospital Policlínica é uma entidade filantrópica, podendo, assim, receber doações de materiais e até em dinheiro, licitamente.



J

## Homenagem a todos os profissionais do Hospital Policlínica

A pandemia causada pela Covid-19 (novo Coronavírus) tem exigido muito do sistema de Saúde de nosso país. E tem demonstrado a importância dos profissionais que trabalham em hospitais, postos de saúde, clínicas e outros estabelecimentos do setor. O Hospital Policlínica homenageia a todos os profissionais que atuam na instituição, colaboradores diretos ou terceirizados, médicos, profissionais de todos os setores, pela dedicação em uma das piores crises já enfrentadas. Comprometimento, dedicação, coragem, capacidade, profissionalismo, empatia, combinação de adjetivos que se resume em resolutividade. Trabalho em prol da população de Pato Branco e região. Um hospital se faz com pessoas, cuidando de pessoas. Parabéns a todos pelo empenho em meio à pandemia. Força e coragem para continuar no enfrentamento à doença. Com o apoio de todos, venceremos, ao final!





## Hospital recebe mais doações no combate ao coronavírus

Na semana do dia 24/04, o Hospital Policlínica recebeu novas doações resultantes da campanha para obtenção de equipamentos de proteção individual, necessários para os colaboradores que estão na linha de frente no combate à Covid-19 (novo Coronavírus). As mais recentes doações vieram da Compre3D, Tesserato, AdiZell Desenvolvimento de Softwares, Caroline Domingues, Suzana Rizzi



Atelier, com apoio da Secretaria de Ciência, Tecnologia e Inovação de Pato Branco, Inplasul, Irdes - Instituto Regional de Desenvolvimento Econômico e Social, com 211 máscaras protetoras faciais (Face Shield).



Agradecimentos também pela doação de 800 litros de álcool gel 70% produzido pelo consórcio formado por Coopavel, Grupo Guerra, GP Combustíveis, Atlas Eletrodomésticos e UTFPR. Obrigado também ao Irdes - Instituto Regional de Desenvolvimento Econômico e Social, Sistema Fiep Sesi Senai. À Unimed, que doou mantas da Oficina de Artesanato Viver Mais Unimed

para o projeto Hospital Amigo do Idoso. Ao Grupo Vibra, que doou 2.250 luvas, 1.250 aventais descartáveis, 40 litros de álcool e 2.500 mangas plásticas descartáveis. Da promoção da fotógrafa Carina Pelegrini, Ensaio Solidário, foram realizados 23 ensaios, resultando na doação de R\$ 3.450,00. Nossos agradecimentos a Carina Pelegrini e a todos os que fizeram os ensaios. O médico Kosmos Panayotis Nicolaou fez a doação de 79 máscaras protetoras faciais (Face Shield) e também recebe nossas homenagens.

## Campanha resultará em recursos para o hospital

A fotógrafa Carina Pelegrini uniu-se a outros empreendedores de Pato Branco para fazer de junho o mês do amor, não só dos namorados. A ação propôs, neste momento de pandemia da Covid-19, o fortalecimento das relações amorosas, da solidariedade e da empatia. A ideia é celebrar o amor com ensaios fotográficos. A cada pacote vendido, R\$ 100,00 serão destinados para o Instituto Policlínica PB -

Hospital Policlínica. Além disso, Carina fez parceria com uma loja de confecções de Pato Branco. Quem fechar um pacote de fotografia e beleza vai ganhar um voucher para usar no estabelecimento, quando quiser (não precisa ser em junho). Uma bela iniciativa para celebrar o amor em tempos de Covid-19 e ainda colaborar com o Instituto Policlínica PB.

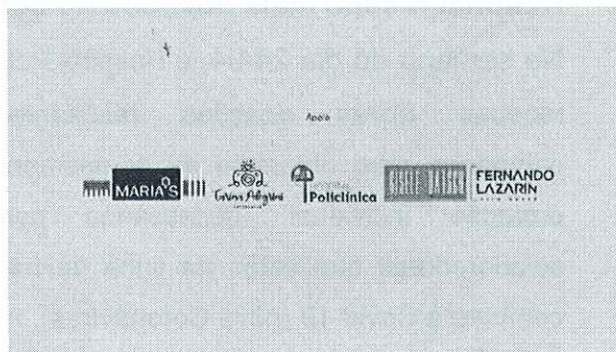

### **Unidep doa EPIs para a Policlínica**

No dia 08/06, o Centro Universitário de Pato Branco (Unidep) realizou a doação de mais itens e equipamentos de proteção individual (EPIs) ao Hospital Policlínica. Entre os itens doados estão máscaras (cirúrgicas, de acrílico e N95), toucas descartáveis, luvas e capotes. A iniciativa contemplou o compromisso social da instituição com as ações de enfrentamento e prevenção ao Covid-19. Os equipamentos foram adquiridos por meio de renúncia de receita do Grupo Afya e do Unidep, visando contribuir com o sistema de saúde onde a IES está inserida. Para o Hospital Policlínica, posturas como a do Unidep, assim como das demais instituições que estão auxiliando a instituição neste momento, fazem uma grande diferença, especialmente ser um instituto filantrópico, cuja maior parte do atendimento resulta do SUS. O Instituto Policlínica PB recebeu 16.882 itens do Unidep. Na foto, representantes do hospital com Cláudia Roberta Facin, pró-reitora administrativo-financeira do Unidep.



### **Hospital recebe pijamas cirúrgicos doados pela Unimed**

No dia primeiro de junho, o Hospital Policlínica recebeu doações da Unimed Pato Branco. A cooperativa destinou 150 pijamas cirúrgicos, na cor azul, que farão parte de uma nova rotina e serão utilizados apenas pelo Pronto Atendimento (PA), a partir de 15 de junho. A Unimed também doou roupas de lã, como casaquinhos, cachecóis

e meias, para idosos e bebês internados. As peças foram confeccionadas por um grupo de voluntárias e foram repassadas para o Serviço Social, que dará a devida destinação a pacientes que precisem.

### **Policlínica recebe respiradores do Governo do Estado e da UPA**

Recentemente, o Instituto Policlínica PB – Hospital Policlínica recebeu cinco respiradores do Governo do Estado, sendo três de transporte. Todos os aparelhos vieram sem monitor. No dia 25/06, o hospital recebeu mais um respirador e um monitor, equipamentos emprestados pela UPA de Pato Branco. A quantidade de respiradores é suficiente, no momento. Está sendo possível atender à demanda com três leitos exclusivos de UTI pelo SUS, atualmente. No momento, o Hospital Policlínica conta com 15 leitos exclusivos para Covid-19. A partir de 1º de julho, ao todo, foram habilitados sete novos leitos para Covid-19 na UTI Adulto do Hospital Policlínica. Os três respiradores de transporte, como o nome diz, são indicados apenas para deslocamento de pacientes.

### **Com a pandemia, UTI Neonatal e Pediátrica implanta visitas virtuais**

As medidas preventivas decorrentes da pandemia de Covid-19 impossibilitaram a rotina de visitas presenciais aos bebês e crianças internadas na UTI Neonatal e Pediátrica do hospital. Para manter o vínculo familiar, importante no processo de recuperação dos pacientes, foi implantado o sistema de visita virtual. A estratégia foi adotada desde o dia 6 de abril, com visitas realizadas por chamadas de vídeo. Todas as visitas virtuais são acompanhadas pela psicóloga da Policlínica.



J

### **Instituto apresenta ações sobre a Covid-19 para vereadores**

No dia 14/09, representantes do Instituto Policlínica PB – Hospital Policlínica participaram de sessão da Câmara Municipal de Pato Branco. Eles foram convidados a apresentar as estratégias de combate adotadas pelo hospital. O médico Daniel Emygdio do Nascimento, diretor do Instituto, e a administradora Gabriela Izidro apresentaram as ações implantadas, desde a constituição da Comissão de Enfrentamento da Covid-19, em 16 de março de 2020, até os treinamentos dos colaboradores, a alteração do fluxo de atendimento e a construção de novo consultório exclusivo. O impacto financeiro foi ressaltado aos vereadores, com a suspensão de cirurgias eletivas, a falta de EPIs, de medicamentos e de equipamentos. Também foram apresentados os números da contratualização dos leitos exclusivos para Covid-19, com receitas do Estado do Paraná (Resoluções Sesa 340/2020 e 864/2020) e do Governo Federal. Por ser uma entidade filantrópica, o Hospital Policlínica também recebeu doações de máscaras, álcool em gel, *face shields*, roupas privativas e medicamentos. Os números foram apresentados como parte da transparência que o Instituto Policlínica PB deve seguir com recursos públicos.



### **Campanha Paraná Piá doa brinquedos para crianças internadas**

No dia 12 de outubro, representantes da campanha solidária Paraná Piá fizeram a entrega de brinquedos para as crianças internadas no Hospital Policlínica, em comemoração ao Dia das Crianças. A iniciativa da Superintendência Geral de Ação Solidária (SGAS) do Paraná arrecadou brinquedos novos ou usados (em bom estado) para crianças de zero a 12 internadas ou em tratamento ambulatorial pelo Sistema Único de Saúde (SUS), dentro da rede de hospitais do Estado.





### **Apac faz doação à Policlínica**

O Instituto Policlínica PB – Hospital Policlínica recebeu a doação de 600 máscaras de tecido, enviadas pela Associação de Proteção e Assistência aos Condenados (Apac), de Pato Branco. A sigla dá nome às unidades que adotam um método baseado na

corresponsabilidade dos detentos pela sua recuperação e na assistência espiritual, médica, psicológica e jurídica, prestada pelas comunidades onde se situam. As máscaras foram produzidas pelos detentos que participam da Apac. Na foto, representantes do hospital e da entidade no momento da entrega.

### **Encontro de mãe e filha no hospital viraliza nas redes sociais**

No dia 06/07, o vídeo de uma mãe reencontrando a filha na UTI Pediátrica da Policlínica movimentou as redes sociais da região. Elas são de Cascavel, oeste do Estado, diagnosticadas com Covid-19 e ficaram sem se ver por duas semanas, até que o período de isolamento terminou para a mãe. A equipe da UTI Pediátrica promoveu então o encontro das duas, que passaram a ficar juntas, em um quarto isolado. O vídeo, que foi publicado nas redes sociais do hospital, foi gravado pela médica Alice Donato Gonzalez, coordenadora da UTI Neonatal e Pediátrica. Registro de um momento emocionante e que mostra a importância dos profissionais de Saúde no enfrentamento da Covid-19.

### **Pandemia resulta em falta de insumos hospitalares**

Os impactos do coronavírus no sistema produtivo têm ocorrido desde o início da pandemia. Nos primeiros meses, houve falta de máscaras. Depois, foi a vez da escassez de anestésicos e outros medicamentos. Ao final do ano de 2020 houve desabastecimento de produtos feitos à base de propileno, como luvas e embalagens para refeições. Além da diminuição da oferta, os preços subiram enormemente, em função do aumento da demanda e da alta do dólar. A Administração do Hospital Policlínica pede a compreensão de todos e solicita que os insumos sejam utilizados da maneira correta, para evitar desperdícios.

BOLETIM DIÁRIO COVID-19 – Hospital Policlínica  
**Resumo dos casos confirmados no Hospital Policlínica**

Alta do PA	Alta Internados	Internados	Óbitos
<b>202</b>	<b>166</b>		<b>25</b>

Profissionais de Saúde confirmados
<b>66</b>

<b>Resumo dos casos confirmados no Hospital Policlínica</b>							
Distribuição por faixa etária – Casos Confirmados – Hospital Policlínica							
0 a 9a	10 a 19	20 a 39	40 a 49	50 a 59	60 a 69	70 a 79	Acima 80 a
<b>19</b>	<b>20</b>	<b>159</b>	<b>58</b>	<b>45</b>	<b>53</b>	<b>20</b>	<b>19</b>

Distribuição por gênero – Casos Confirmados	
Masculino	Feminino
<b>180</b>	<b>213</b>

## RELACIONAMENTO COM A COMUNIDADE

### Colaboradores celebram a Páscoa com a parceria da comunidade



Para comemorar a Páscoa e amenizar o clima tenso devido à pandemia do Coronavírus, algumas pessoas, que preferiram permanecer anônimas, doaram doces e chocolates para a Comissão de Humanização do Hospital Policlínica. A comissão, então, distribuiu entre as equipes, levando um pouco do clima de Páscoa para os diversos setores do hospital.

### Aplicativo desenvolvido em PB permite cash solidário

No início de setembro, no Largo da Liberdade, houve a apresentação de um aplicativo desenvolvido pela Cash Local, empresa incubada no Parque Tecnológico de Pato Branco. O Cash Local é uma plataforma de fidelização em *cashback* (em tradução livre, dinheiro de volta). Popular no exterior, o modelo está ganhando espaço no Brasil, proporcionando, aos usuários cadastrados que compram nas lojas parceiras, parte do dinheiro de volta após acumular determinado valor em compras. O app também conta com o Cash Solidário, que permite que os consumidores possam doar os créditos (de forma parcial ou total) a entidades filantrópicas, o Instituto Policlínica PB - Hospital Policlínica entre elas. A utilização é fácil, bastando apenas baixar o aplicativo e fazer o cadastro. Aproximadamente 70 empresas da região já estão usando o Cash Local, disponível nas plataformas Android e IOS.



## AÇÕES INTERNAS

### Hospital busca doadoras de leite humano

Estabelecido em outubro de 2019, o Posto de Coleta não dispõe de estoque suficiente para atender aos bebês prematuros internados na UTI Neonatal. A instituição firmou parceria com o Instituto São Lucas, para utilização do Banco de Leite Humano, mas a Policlínica precisa repor a mesma quantidade utilizada, o que não tem acontecido por falta de doadoras. As interessadas em colaborar podem procurar a Recepção Central do Hospital Policlínica. Para o cadastro, é necessário apresentar a carteirinha de pré-natal (ou de gestante) e documentos pessoais. Após as orientações, a doadora poderá fazer a ordenha e o armazenamento do leite em casa e, posteriormente, encaminhar para o Posto de Coleta da Policlínica. Para mais informações, entrar em contato com a enfermeira Vanessa Lima.

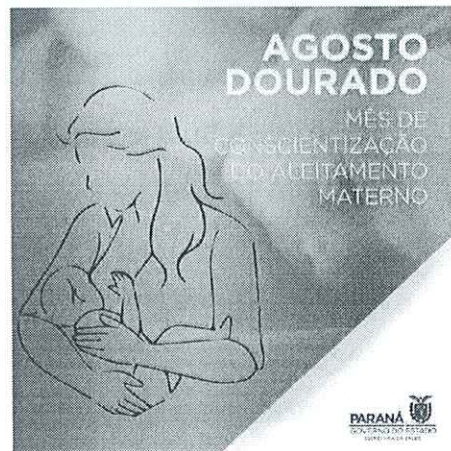

### Leite materno salva vidas

Segundo o Ministério da Saúde, a amamentação é um dos melhores investimentos para salvar vidas infantis e melhorar a saúde, o desenvolvimento social e econômico dos indivíduos. Por meio do leite materno o bebê recebe os anticorpos da mãe que o protegem contra doenças como diarreia e infecções, principalmente as respiratórias. O risco de asma, diabetes e obesidade é menor em crianças amamentadas, mesmo depois que elas param de mamar. A amamentação é, ainda, um excelente exercício para o desenvolvimento da face da criança, importante para que ela tenha dentes fortes, desenvolva a fala e tenha uma boa respiração.





## Programa de Harmonização de Ambiente entra na segunda fase

Em abril de 2019, teve início no Hospital Policlínica o Programa de Harmonização de Ambientes. A ideia surgiu depois que Ana Claudia Castanha, coordenadora da CAFH (Central de Abastecimento Farmacêutico Hospitalar), elaborou um trabalho enquanto cursava Administração. O projeto, com base no sistema 5S, começou com três setores como pilotos: CAFH, Farmácia e Posto de Internação 6. A primeira auditoria foi realizada em 28 de janeiro de 2020, seguindo lista de checagem do próprio hospital e o índice de aprovação foi de 80%. A segunda fase está em andamento, incluindo três novos setores: Posto de Internação 4, Higiene e Coordenação de Postos. Segundo Ana Claudia, a intenção é expandir para a maior quantidade de setores possível. O programa trata da mudança de cultura organizacional. Nas fotos, o antes e depois em um dos setores envolvidos.

### O que é o programa

O 5S, que em Português foi traduzido como “cinco sentidos”, vem de cinco palavras japonesas que constituem os pilares do método: Seiri (**utilização**), Seiton (**organização**), Seiso (**limpeza**), Seiketsu (**higiene**) e Shitsuke (**disciplina**). A aplicação do método tem como objetivo a melhoria da qualidade do ambiente de trabalho, a redução do desperdício (material e também o desperdício de energia dos funcionários) e o consequente aumento na produtividade. Em resumo, ambiente limpo, integrado, organizado e saudável.



### Apartamento é reformado para o serviço de Ginecologia

Depois de uma série de obras, o apartamento 305 foi definido para utilização pela equipe do serviço de Ginecologia e Obstetrícia Gabaldo no Hospital Policlínica. O espaço está renovado, seguindo

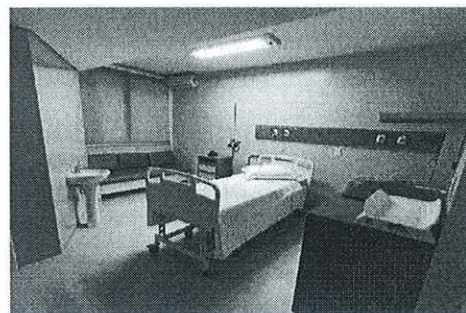

*J*

conceitos de harmonização, segurança, conforto e comodidade. No mobiliário, destaque para uma cama moderna e específica para trabalhos de parto, investimento dos próprios profissionais do serviço. O apartamento 305 será destinado para pré-parto, parto e pós-parto. Quando não houver partos naturais, o ambiente será utilizado para pós-cesárias e outros procedimentos ginecológicos.

### **Revisão do plano diretor do hospital tem início**

No dia 11/09, os diretores do Instituto Policlínica PB – Hospital Policlínica estiveram reunidos com os arquitetos Derli Fischer e Mariluz. O encontro deu início ao processo de revisão do plano diretor do hospital. O objetivo é adequar



a estrutura atual ao novo complexo, em construção, e serão revisados todos os espaços físicos do hospital. A arquiteta Mariluz passou o dia todo na Policlínica, coletando informações sobre as estruturas e setores.

### **Hospital lança projeto do Jardim Terapêutico e Sensorial**

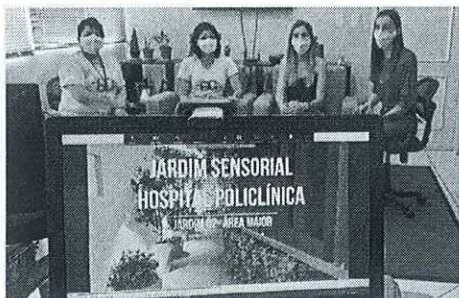

No dia 01/10, foi comemorado o Dia Internacional das Pessoas Idosas. Para celebrar a



data, o Instituto Policlínica PB – Hospital Policlínica apresentou uma nova ação relacionada ao projeto “Hospital Amigo do Idoso 60+”, em parceria com o Escritório Modelo de Arquitetura (EMA) da Faculdade Mater Dei. Os detalhes do projeto do Jardim Terapêutico e Sensorial, elaborado por acadêmicas do oitavo período de Arquitetura e Urbanismo da faculdade, foram apresentados à imprensa por ferramenta de vídeo, em função da pandemia de Covid-19. O projeto abrange áreas entre dois prédios do hospital, atualmente sem uso. O princípio foi trabalhar áreas de

convívio em espaços sem utilização atualmente, para criar ambientes agradáveis e que possam proporcionar conforto e bem estar às pessoas que estão na estrutura hospitalar. São duas áreas, uma com 13,15 m<sup>2</sup> e outra de 35,93 m<sup>2</sup>, totalizando 49,08 m<sup>2</sup>. A estimativa é que as obras para a construção do Jardim Terapêutico e Sensorial custem R\$ 50 mil. O Instituto Policlínica PB está iniciando uma campanha para doações em dinheiro, materiais e até mão de obra. Os depósitos podem ser efetuados na conta corrente 168-6, agência 8563-4, no Banco do Brasil.

### **Dia das Crianças é comemorado na UTI Neonatal e Pediátrica**

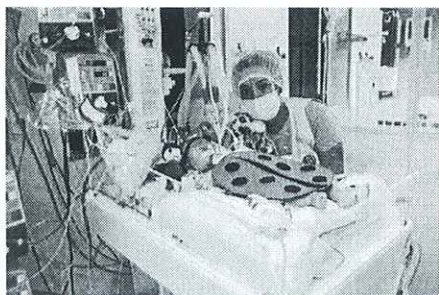

Na noite do dia 11/10, véspera do Dia das Crianças, a equipe da UTI Neonatal e Pediátrica do Hospital Policlínica organizou uma bonita comemoração pela data. Uma ação emocionante, graças às doações de parceiros, que enviaram alimentos, tecidos, brinquedos de crochê e materiais que

foram usados para confeccionar as fantasias dos pequenos heróis que lutam pela vida. Parabéns à equipe da UTI Neonatal e Pediátrica e aos parceiros que tornaram possível a celebração: Esli, Dom Burguer, Luana Veiga, Jenilza de Silveira, Maria de Pano, Zenaide Veiga, Zélia Veiga, Bruna de Bortoli, Angela Lavarias, Ana Veiga, Aline Ferronato, Claudete da Silva, Daiane Inácio, Cássia Moura Faitão, Luciane Sabedot, Luzinete Claudio e Eliane Martinello. Agradecimento também à Casulo Baby Fotografia, que registrou todos os momentos. As fotos podem ser conferidas nas redes sociais do hospital.



J

O resultado foi um sistema com totem, em que o próprio paciente inicia a triagem, informando se a consulta é ou não de emergência. O novo sistema está em uso há aproximadamente quatro meses e os indicadores mostram que o tempo de espera foi reduzido. “É possível ver o tempo que o paciente está aguardando, não há mais divergências”, relata Priscila. Outra melhoria resultante do suporte consultivo foi a reserva de vagas para internamentos. A implantação ainda não está finalizada, mas já é possível ter um panorama a partir da agenda cirúrgica.

## **MELHORIAS NO PRONTO ATENDIMENTO**

### **Pronto Atendimento contará com vigias**

A reforma da Recepção do Pronto Atendimento (PA) do hospital foi concluída graças a doações, sem necessidade de aporte de recursos do Instituto Policlínica PB. A partir do dia 10/02, O PA contará com a presença de cinco vigias, que se



revezarão em turnos de seis horas. Entre as atribuições, os vigias deverão zelar pela guarda do patrimônio e evitar a entrada de pessoas estranhas e outras anormalidades; e também controlar o acesso/fluxo de pessoas ao hospital, com

abordagem a todas as pessoas que transitam na Recepção, identificando, orientando e encaminhando-as para os lugares desejados. Os novos profissionais também controlarão a entrada de visitantes do SUS ao meio dia e atenderão a outras demandas



dos Postos de Internação, quando necessário. A contratação é mais um investimento do Instituto para melhorar a segurança do ambiente hospitalar, em benefício de todos que transitam ou trabalham na Policlínica.

Desde o dia 10/02, O PA conta com a presença de cinco vigias, que se revezam em turnos de seis horas. Entre as atribuições, os vigias deverão zelar pela guarda do patrimônio e evitar a entrada de pessoas estranhas e outras anormalidades; e

também controlar o acesso/fluxo de pessoas ao hospital, com abordagem a todas as pessoas que transitam na Recepção, identificando, orientando e encaminhando-as para os lugares desejados. Os novos profissionais também controlarão a entrada de visitantes do SUS ao meio dia e atenderão a outras demandas dos Postos de Internação, quando necessário. A contratação é mais um investimento do Instituto para melhorar a segurança do ambiente hospitalar, em benefício de todos que transitam ou trabalham na Policlínica. Na foto, os cinco novos colaboradores do hospital, responsáveis pela vigilância.

## **SIPAT - SEMANA INTERNA DE PREVENÇÃO DE ACIDENTES 2020**

### **Sipat inicia com atividades físicas individualizadas**

A Comissão Interna de Prevenção de Acidentes (Cipa) do Hospital Policlínica promoveu a XVIII Semana Interna de Prevenção de Acidentes - Sipat 2020. O tema deste ano é "Cuidar de si em tempos de pandemia significa cuidar de todos! Prevenção salva vidas!" e a programação contou com a realização de atividades físicas, de forma individual, que foram postadas nas redes sociais e marcadas com @hospitalpoliclinica e #SIPATPoliclinica2020, com sorteio de brindes aos participantes.

### **Sipat 2020: outras programações**

Segunda-feira, 14/09: divulgação da frase escolhida através de banner; exposição do banner em pontos estratégicos do hospital; início da divulgação da Sipat nas redes sociais do hospital; início das *repostagens* dos colaboradores que estão realizando as atividades físicas, nas redes sociais.

Terça e quarta-feira, 15 e 16/09: distribuição de brindes para os colaboradores, na Sala de Descanso, das 10h às 11h, 15h às 16h e 18h30 às 20h (para quem trabalha no período diurno, a entrega acontecerá somente no dia 15).

Sexta-feira, 18/09: entrega do brinde para a frase ganhadora; à tarde, encerramento da Sipat 2020 com o sorteio de brindes para quem participou das atividades físicas.

## **OUTUBRO ROSA – CAMPANHA DE CONSCIENTIZAÇÃO E EXAMES PREVENTIVOS**

### **Outubro Rosa: Humanização e Unidep promovem ação**

No dia 07/10, como parte da campanha Outubro Rosa, a Comissão de Humanização do Hospital Policlínica e o 10º período do curso de Enfermagem do Unidep – Centro Universitário de Pato Branco iniciaram ações com as colaboradoras, relacionadas à orientação e realização de exame clínico das mamas. Na quarta-feira, o trabalho aconteceu nos três períodos. No dia 08/10 a campanha aconteceu das 19h30 às 21h.

### **Outubro Rosa: o mês termina, mas não a prevenção**

O dia 30/10 foi o último dia do outubro Rosa. Mas, os cuidados devem permanecer o ano todo. Para reforçar a importância da prevenção ao câncer, a equipe do Faturamento fez questão de usar a camisa da edição deste ano da



campanha. Em 2020, a Sociedade Brasileira de Mastologia (SBM) escolheu o tema “Quanto antes melhor” para o movimento de conscientização.

### **Preventivos serão realizados no dia 12 de novembro**

O Outubro Rosa acabou, mas a prevenção deve continuar. A Comissão de Humanização da Policlínica, os médicos ginecologistas Raquel Gabaldo e Gustavo Gabaldo e o Laboratório PHD realizaram a coleta dos exames preventivos para as colaboradoras do hospital. As coletas foram realizadas no dia 12 de novembro, no Ambulatório Geral, das 7h30 às 11h.



### **Colaboradoras participam de coleta de preventivos**

A prevenção continua. A Comissão de Humanização da Policlínica, os médicos ginecologistas Raquel Gabaldo e Gustavo Gabaldo e o Laboratório PHD realizaram a coleta dos exames preventivos para as colaboradoras do hospital, no dia 12 de

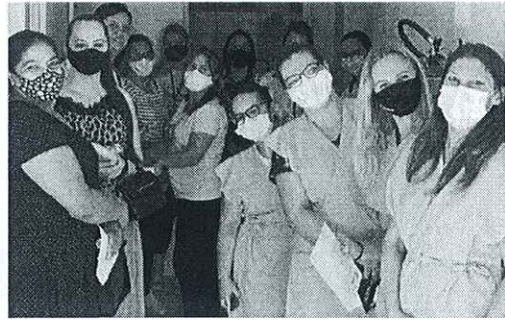

novembro. As coletas aconteceram no Ambulatório Geral e, das 124 inscritas, 56 compareceram (45%). A Comissão de Humanização e o Hospital Policlínica agradecem a parceria, mais uma vez, dos médicos Raquel e Gustavo Gabaldo e equipe, e do Laboratório PHD.



## COMISSÃO DA HUMANIZAÇÃO

### Homenagem aos colaboradores

A Comissão de Humanização iniciou no dia 29/04, a entrega do lanche especial pelo 1º de maio, Dia do Trabalhador. No dia 30/04, os lanches foram retirados no Refeitório, nos seguintes horários: 9h às 11h, 15h às 17h e 20h às 22h. Para a retirada do lanche, foi necessário apresentar o vale, distribuído pelos coordenadores.



J

## Feliz Dia das Mães



10 de Maio - Dia das Mães  
Você é a responsável por cada capítulo lindo na minha história.  
Feliz Dia das Mães para aquelas que fazem tudo por nós.



O Dia das Mães ganha novos significados em tempo de coronavírus. Em muitas famílias, essa será a primeira vez em que a ocasião é experimentada à distância. Fundamental é perceber que o afastamento social não é o mesmo que isolamento emocional. Sentimentos como o respeito, a admiração, o carinho e o amor incondicional parecem potencializados quando não se está por perto – tornam-se ainda mais

importantes. As relações estão diferentes, mas as Mães continuam sendo sinônimo da certeza de termos alguém que nos quer tão bem.

## Com apoio da Cacau Show, Humanização homenageia enfermeiros

No dia 12/05, foi comemorado o Dia Internacional do Enfermeiro, data que inicia a 81ª Semana Brasileira de Enfermagem (até 20 de maio, Dia Nacional do Técnico e Auxiliar de Enfermagem). A Comissão de Humanização do hospital fez uma



homenagem aos profissionais de Enfermagem que contou com a parceria da Cacau Show. Foram distribuídos 220 kits com chocolates enviados pela empresa. Merecido

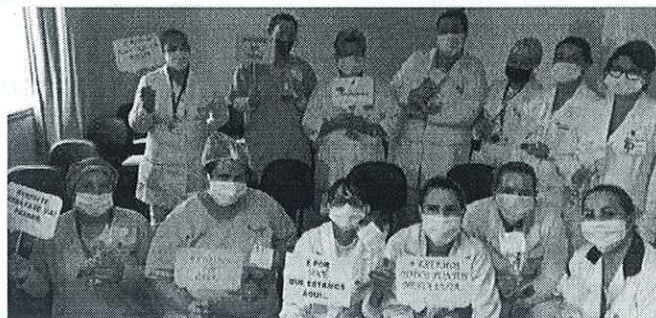

reconhecimento a quem está na linha de frente, todos os dias, em favor da vida. Parabéns a todos os Enfermeiros!

## Projeto “De Mãe para Mãe” levou carinho às mães da UTI Neo

No dia 10/05, foi comemorado o Dia das Mães. Com o coronavírus, a celebração foi muito diferente para as famílias no Brasil afora. Muitas mães também passaram o



dia em hospitais, acompanhando os filhos internados em UTIs Neonatais e Pediátricas. Pensando nisso, a psicóloga Débora Baldissera idealizou o projeto "De Mãe para Mãe", que teve como objetivo principal a troca de afeto. Mães que já permaneceram no hospital escreveram cartas contando sobre suas histórias e desejando feliz Dia das Mães para aquelas que estão aqui. O projeto só foi possível graças à colaboração daquelas que aceitaram dividir suas experiências. Para completar a comemoração, a Comissão de Humanização trabalhou com o apoio da Cacau Show, que doou cestas de chocolates que foram entregues junto às cartas.

### **Colaboradores recebem brindes de final de ano - Entrega dos brindes de Natal marcada para os dias 17 e 18**

Os colaboradores do Instituto Policlínica PB retiraram seus brindes de Natal nos dias 17 e 18 de dezembro, nos seguintes horários: 7h; 12h às 13h; e 19h. Em 2020 houve a distribuição de aves temperadas congeladas. A retirada, por meio de apresentação de cupom, repassado pelos coordenadores de setor, foi no estacionamento do hospital, em veículo refrigerado.

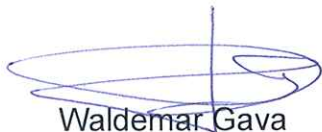

Waldemar Gava  
Diretor Presidente

## EDITAL DE CONVOCAÇÃO

### EDITAL DE CONVOCAÇÃO DA PRIMEIRA ASSEMBLEIA GERAL ORDINÁRIA DO INSTITUTO POLICLÍNICA PB – ANO 2021.

O **Presidente do Conselho Superior** do **INSTITUTO POLICLÍNICA PB**, Sra. Fabíola Carla Fressato Hecke, no uso das suas atribuições legais e estatutárias, que lhes são conferidas pelo Estatuto, **convoca** os seus Associados para Primeira Assembleia Geral Ordinária do exercício de 2021, que instalar-se-á em primeira chamada com a presença da maioria absoluta dos associados e, nas convocações seguintes, meia hora após, com qualquer número, por maioria simples, para discussão e deliberação da seguinte ordem do dia: 1) Aprovação do relatório de atividades 2020; 2) Aprovação do Plano de Trabalho para 2021; 3) Aprovação dos relatórios contábeis 2020; 4) Parecer do Conselho Fiscal; 5) Parecer da Auditoria Independente. A Assembleia será realizada à Avenida Brasil, 530, Centro, no Edifício Multiprofissional, em Pato Branco-PR, às 16h00min do dia 15 de abril do ano de 2021.

Para que surta seus estatutários, jurídicos e legais efeitos, firmamos.

Pato Branco, 01 de abril de 2021.

  
Fabíola Carla Fressato Hecke  
Presidente Conselho Superior

**ATA DA 9ª ASSEMBLEIA GERAL ORDINÁRIA DO CONSELHO SUPERIOR DO INSTITUTO POLICLÍNICA PB. Data:** Aos 15 dias do mês de abril do ano de 2021



reuniram-se os associados e convidados em lista anexa na sede do Instituto.

às 16h00. **Local:** Avenida Brasil, 530, Centro, em Pato Branco-Pr, para deliberar sobre a seguinte **Ordem do dia:** **1)** Exame, discussão e votação do Balanço Patrimonial e das demais demonstrações financeiras, bem como do parecer do Conselho Fiscal, referentes ao exercício encerrado em 31 de dezembro de 2020; **2)** Aprovação do parecer da auditoria externa; **3)** Apresentação do relatório de atividades de 2020; **4)** Apresentação do plano de trabalho para 2021; **5)** Assuntos gerais. **PRESIDENTE:**

Sadao Yamamoto; **SECRETÁRIA:** Gabriela Izidro. **Abertura:** O Sr. Secretário informa que existe quórum para abertura dos trabalhos em primeira chamada, com a presença da maioria absoluta dos associados, conforme o artigo 25 do Estatuto do Instituto. Assim sendo, o Sr. Presidente chama todos os presentes à ordem. **1) Exame,**

**discussão e votação do balanço patrimonial e das demais demonstrações financeiras, bem como do parecer do Conselho Fiscal, referentes ao exercício encerrado em 31 de dezembro de 2020;** Após apresentação das Demonstrações Contábeis encerradas em 31 de dezembro de 2020, pelo contador Vanilton Polli, onde a Demonstração de Resultados apresentou um Déficit de R\$ -517.857,85, apresenta-se parecer do conselho fiscal aprovando as contas do exercício de 2020. Em seguida, o Sr. Presidente coloca a matéria em deliberação - **APROVADO PELA UNANIMIDADE.**

**2) Aprovação do parecer da auditoria externa;** Contadora Milza Aguiar Ribeiro, representante da Dunamis Contabilidade, Auditoria e Assessoria Ltda, apresentou o parecer da auditoria realizada nas demonstrações contábeis do exercício de 2020. Em seguida, o Sr. Presidente coloca a matéria em deliberação - **APROVADO PELA UNANIMIDADE.**

**3) Apresentação do relatório de atividades de 2020;** O Sr. Presidente apresenta o relatório de atividades de 2020, conforme cópia anexa. Após toda a apresentação, o presidente coloca a matéria em deliberação - **APROVADO PELA UNANIMIDADE.**

**4) Apresentação do plano de trabalho para 2021;** O Sr. Presidente apresenta o plano de trabalho para 2021, conforme cópia anexa. Após toda a apresentação, o presidente coloca a matéria em deliberação - **APROVADO PELA UNANIMIDADE.** Não havendo mais assuntos a serem discutidos,

o Senhor Presidente encerra-se esta reunião às 17h00min. Eu, Gabriela Izidro, lavrei e assino Gabriela Izidro a presente Ata, juntamente com o Presidente

[Assinatura] e as demais pessoas presentes, conforme lista anexa.



**INSTITUTO POLICLÍNICA PB**  
**CNPJ: 12.651.010/0001-76**  
**BALANÇOS PATRIMONIAIS EM 31/12/2020 e 31/12/2019**  
(Valores em Reais)

<b>A T I V O</b>	<b>2020</b>	<b>2019</b>	<b>P A S S I V O</b>	<b>2020</b>	<b>2019</b>
<b>ATIVO CIRCULANTE</b>	<b>5.549.638,45</b>	<b>2.794.210,40</b>	<b>PASSIVO CIRCULANTE</b>	<b>3.880.760,32</b>	<b>3.485.108,91</b>
CAIXA E EQUIVALENTES DE CAIXA	4.023.988,32	776.598,58	EMPRESTIMOS E FINANCIAMENTOS	-	-
CAIXA	24.177,95	52.240,51	FORNECEDORES	1.770.378,26	1.450.262,60
BANCOS C/ MOVIMENTO SEM RESTRIÇÃO	(239.399,01)	26.731,46	OBRIGAÇÕES TRABALHISTAS	155.109,72	168.964,80
APLICAÇÕES FINANCEIRAS COM RESTRIÇÃO	1.699.747,61	427.018,63	OBRIGAÇÕES SOCIAIS E FISCAIS	150.120,81	125.612,03
APLICAÇÕES FINANCEIRAS SEM RESTRIÇÃO	2.539.461,77	270.607,98	SALÁRIOS A PAGAR	572.919,87	643.188,86
CONTAS A RECEBER - SEM RESTRIÇÃO	396.626,33	1.075.727,89	FÉRIAS E DÉC. TERCEIRO A PAGAR	1.225.355,19	1.097.080,62
ESTOQUES - SEM RESTRIÇÃO	1.095.881,09	902.743,80	DIVERSOS	6.876,47	-
OUTROS CRÉDITOS - SEM RESTRIÇÕES	6.450,76	8.965,00			
DESPESAS ANTECIPADAS	26.691,95	30.175,13			
<b>NÃO CIRCULANTE</b>	<b>9.936.187,28</b>	<b>6.915.791,75</b>	<b>NÃO CIRCULANTE</b>	<b>9.837.138,31</b>	<b>6.491.032,68</b>
<b>REALIZAVEL A LONGO PRAZO</b>	<b>88.574,40</b>	<b>1.556,96</b>	<b>EXIGIVEL A LONGO PRAZO</b>	<b>9.837.138,31</b>	<b>6.491.032,68</b>
INVESTIMENTOS TEMPORÁRIOS SEM RESTRIÇÃO	2.306,81	1.556,96	CONVÊNIOS À EXECUTAR	1.575.173,84	427.048,63
DEPOSITOS JUDICIAIS	86.267,59	-	CONVÊNIOS À REALIZAR	8.261.964,47	6.063.984,05
<b>IMOBILIZADO</b>	<b>9.847.612,88</b>	<b>6.914.234,79</b>	<b>PATRIMÔNIO SOCIAL</b>	<b>1.767.927,10</b>	<b>(266.139,44)</b>
IMOBILIZADO - SEM RESTRIÇÃO	1.177.466,42	714.014,38	SUPERAVIT/ DEFICIT ACUMULADO	1.767.927,10	(266.139,44)
IMOBILIZADO - COM RESTRIÇÃO	9.151.740,15	6.497.854,75			
BENFEITORIAS EM IMÓV DE TERCEIROS	186.000,00	186.000,00			
INTANGIVEL	313.015,61	15.257,97			
(-)DEPRECIACÃO ACUMULADA S/ RESTR.	(257.055,01)	(139.941,31)			
(-)AMORTIZAÇÃO ACUMULADAS S/ RESTR.	(35.421,65)	(6.708,93)			
(-)DEPRECIACÃO ACUMULADA C/ RESTR.	(641.732,64)	(343.042,07)			
(-)AMORTIZAÇÃO AC. IMÓVEIS TERCEIROS	(46.400,00)	(9.200,00)			
<b>TOTAL DO ATIVO</b>	<b>15.485.825,73</b>	<b>9.710.002,15</b>	<b>TOTAL DO PASSIVO</b>	<b>15.485.825,73</b>	<b>9.710.002,15</b>

DEMONSTRAÇÃO DO DÉFICIT SUPERÁVIT PARA OS EXERCÍCIOS FINDOS EM 31/12/2020 E 31/12/ 2019		
	2020	2019
<b>RECEITAS LIQUIDAS</b>		
<b>Sem Restrições</b>		
Convênio - SUS	30.746.172,52	29.673.390,50
Convênios Privados	12.370.919,96	15.798.093,29
Pacientes Particulares	3.194.216,27	2.883.379,34
Hospsus	2.576.198,10	2.390.476,20
Outras Receitas	1.074.215,42	609.720,07
Receitas Financeiras	212.917,72	176.610,56
<b>Com Restrições</b>		
Receitas com Subvenções Recebidas	273.038,39	266.221,74
Doações Recebidas	-	162.290,87
Convênios Covid 19	2.928.498,84	
Convênios Ministério da Saúde		
(-) DEDUÇÃO DA RECEITA	(126.373,66)	(10.253,38)
<b>TOTAL RECEITA LIQUIDA</b>	<b>53.249.803,56</b>	<b>51.949.929,19</b>
<b>CUSTOS DOS SERVIÇOS PRESTADOS</b>	<b>51.708.910,40</b>	<b>47.961.563,33</b>
Pessoal	14.591.043,74	14.063.537,91
Outros Custos	37.117.866,66	33.898.025,42
<b>SUPERAVIT BRUTO</b>	<b>1.540.893,16</b>	<b>3.988.365,86</b>
<b>DESPESAS OPERACIONAIS</b>	<b>2.058.751,01</b>	<b>2.465.024,40</b>
Administrativas	2.011.545,54	2.401.739,25
Financeiras	3.485,79	21.468,36
Tributárias	43.719,68	41.816,79
Depreciação		
<b>SUPERÁVIT (DÉFICIT)</b>	<b>(517.857,85)</b>	<b>1.523.341,46</b>

Reconhecemos a exatidão das presentes demonstrações.

  
**Vanilton Polli**  
Contador  
CPF: 627.774.329-53  
CRC: 26458/O-2 PR

  
**Waldemar Gava**  
Diretor Presidente  
CPF: 015.916.499-00

**DEMONSTRAÇÃO DO FLUXO DE CAIXA PARA OS EXERCÍCIOS FINDOS DE 2020 E 2019**  
**METODO INDIRETO - VALORES EXPRESOS EM REAIS**

	2020	2019
<b>ATIVIDADES OPERACIONAIS</b>		
Superávit (Déficit) do exercício	(517.857,85)	1.523.341,46
Ajustes de Exercícios Anteriores	2.551.924,39	
Depreciação	481.716,99	328.875,04
Provisões e Reversões	-	-
<b>Total</b>	<b>2.515.783,53</b>	<b>1.852.216,50</b>
<b>ACRÉSCIMOS (DECRÉSCIMOS) NO ATIVO CIRCULANTE</b>		
Contas a Receber	679.101,56	(810.002,41)
Estoques	(193.137,29)	(310.667,25)
Outros Créditos	5.997,42	2.286.721,45
<b>Total</b>	<b>491.961,69</b>	<b>1.166.051,79</b>
<b>ACRÉSCIMOS (DECRÉSCIMOS) NO PASSIVO CIRCULANTE</b>		
Fornecedores	320.115,66	(206.191,72)
Contas à Pagar	-	-
Convênios à Executar		
Outras Contas e Obrigações	64.882,05	135.920,04
Obrigações Fiscais	24.508,78	14.521,46
Repasses de Terceiros		
Obrigações Trabalhistas	(13.855,08)	(7.512,45)
<b>Total</b>	<b>395.651,41</b>	<b>(63.262,67)</b>
<b>TOTAL DAS ATIVIDADES OPERACIONAIS</b>	<b>3.403.396,63</b>	<b>2.955.005,62</b>
<b>ATIVIDADES DE INVESTIMENTOS</b>		
Aquisição de bens do ativo imobilizado e Investimentos	(3.502.112,52)	(4.467.572,72)
<b>Total Atividades de Investimentos</b>	<b>(3.502.112,52)</b>	<b>(4.467.572,72)</b>
<b>ATIVIDADES DE FINANCIAMENTO</b>		
Varição em Empréstimos CP	-	(208.105,74)
Varição em Empréstimos LP	3.346.105,63	1.436.935,73
Reservas de Isenções Usufruídas		
<b>Total Atividades de Financiamento</b>	<b>3.346.105,63</b>	<b>1.228.829,99</b>
<b>VARIAÇÃO DAS DISPONIBILIDADES</b>	<b>3.247.389,74</b>	<b>(283.737,11)</b>
<b>Saldo Inicial</b>	<b>776.598,58</b>	<b>1.060.335,65</b>
<b>Varição do Exercício</b>	<b>3.247.389,74</b>	<b>(283.737,07)</b>
<b>Saldo Final</b>	<b>4.023.988,32</b>	<b>776.598,58</b>

Reconhecemos a autenticidade e exatidão das presentes Demonstrações de Resultado dos Exercícios.  
 Pato Branco-PR, 31 de Dezembro de 2020.



**Vanilton Polli**  
 Contador  
 CPF: 627.774.329-53  
 CRC: 26458/O-2 PR

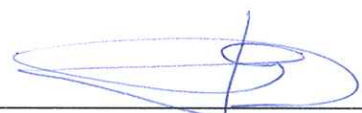

**Waldemar Gava**  
 Diretor Presidente  
 CPF: 015.916.499-00

DEMONSTRAÇÃO DAS MUTAÇÕES DO PATRIMÔNIO SOCIAL PARA OS EXERCÍCIOS FINDOS EM 2020 e 2019					
(Valores em Reais)					
		Superávit (Déficit) Acumulado	Benefícios Usufruidos	Bens recebidos em doação	TOTAL
Saldos em 31/12/2019		(266.139,44)			(266.139,44)
Deficit Acumulado		-	-		-
Ajuste Exercícios Anteriores		-	-		-
Saldos em 31/12/2019		(266.139,44)	-	-	(266.139,44)
Ajuste de Exercício Anteriores		2.551.924,39			2.551.924,39
Superavit/Déficit do Exercício		(517.857,85)	-	-	(517.857,85)
Saldos em 31/12/2020	-	1.767.927,10	-	-	1.767.927,10

As Notas Explicativas são parte integrante das Demonstrações Contábeis  
Reconhecemos a exatidão da presente demonstração.



Vanilton Polli  
Contador

CPF: 627.774.329-53  
CRC: 26458/O-2 PR



Waldemar Gava  
Diretor Presidente

CPF: 015.916.499-00

## NOTAS EXPLICATIVAS ÀS DEMONSTRAÇÕES CONTÁBEIS EM 31 DE DEZEMBRO DE 2020 e 2019

### CONTEXTO OPERACIONAL

#### NOTA Nº 01

A Entidade **INSTITUTO POLICLÍNICA PB**, cadastrada no CNPJ sob o nº **12.651.010/0001-76**, constituída em **29/09/2010**, é uma **Associação Privada**, com apuração anual, sendo uma Entidade Beneficente de Assistência Social na área de saúde conforme Portaria **CEBAS nº 833 em 11/07/2019**, com ramo de atividade principal de **Atividades de atendimento hospitalar, exceto pronto-socorro e unidades para atendimento a urgências, Atividades de associações de defesa de direitos sociais**, estabelecida na Rua Pedro Ramires de Mello, 361, Centro, Pato Branco, Estado do Paraná.

### POLÍTICAS CONTÁBEIS E CRITÉRIOS DE APURAÇÃO DAS RECEITAS

#### NOTA Nº 02

As receitas foram reconhecidas pelo **regime de competência** sendo originárias dos serviços de saúde prestados. Os serviços de saúde prestados foram mensurados e registrados como receita através de valores apurados com base nos custos auferidos pela entidade. Todas as receitas são integralmente aplicadas na manutenção e desenvolvimento dos objetivos institucionais.

#### NOTA Nº 03

A escrituração contábil, mensuração, reconhecimento bem como as respectivas demonstrações contábeis foram realizados dentro do que determina a **ITG 2002(R1) e subsidiariamente, quando aplicável, através da NBC TG 1000(R1)**.



#### NOTA Nº 04

O Conselho de Administração da entidade **INSTITUTO POLICLÍNICA PB** optou pela contração de **contabilidade terceirizada**, a qual se encontra perfeitamente atinada a legislação profissional, e estando assim, regulamentada pelo Conselho Federal de Contabilidade no que tange a questão ética e profissional e ainda conforme previsto em cláusulas contratuais. Assim, a administração da entidade, declara que tomou ciência do conteúdo do aludido contrato em todos os seus termos e assim, as presentes demonstrações refletem e espelham a realidade da empresa em todos os seus termos. Os resultados produzidos são frutos do documental remetido para a contabilização pela administração da entidade, respondendo esta, pela veracidade, integralidade e procedência. **A administração encontra-se ciente de toda a legislação aqui aplicável, especialmente no tocante a Lei 11.101/2005** que informa o contribuinte das suas responsabilidades quanto às documentações e procedimentos. A responsabilidade profissional do contabilista que referenda estas demonstrações contábeis está limitada aos fatos contábeis efetivamente notificados pela administração da entidade a este profissional.

### DEMONSTRAÇÕES CONTÁBEIS

#### NOTA Nº 05

As demonstrações contábeis do exercício findo em 31 de dezembro de 2020 foram elaboradas e estão sendo apresentadas de acordo com as normas aplicadas às entidades sem fins lucrativos, conforme disposto na **ITG 2002(R1) e subsidiariamente, quando aplicável, através da NBC TG 1000(R1)**.





Portanto, atendendo aos termos da **ITG 2002(R1)**, a entidade está apresentando o Balanço Patrimonial, a Demonstração do Resultado, a Demonstração das Mutações do Patrimônio Líquido, a Demonstração do Fluxo de Caixa e as Notas Explicativas.

### **MOEDA FUNCIONAL E DE APRESENTAÇÃO**

#### **NOTA Nº 06**

As demonstrações contábeis estão apresentadas em **REAIS**, que é a moeda funcional da entidade. Assim os ativos, os passivos e os resultados apresentados nas demonstrações contábeis mesmo quando contratados em moeda estrangeira foram ajustadas as diretrizes contábeis vigentes no Brasil e convertidos para reais, de acordo com as taxas de câmbio da moeda local. Os eventuais ganhos e perdas resultantes do processo de conversão foram transferidos para o resultado do período atendendo ao regime de competência.

### **RESUMO DAS PRINCIPAIS PRÁTICAS CONTÁBEIS**

#### **NOTA Nº 07**

##### **a) Classificação de Itens Circulantes e Não Circulantes**

No Balanço Patrimonial, os ativos e obrigações vincendas ou com expectativa de realização dentro dos próximos doze meses, são classificados como itens circulantes, aqueles com vencimento ou com expectativa de realização superior a doze meses são classificados como itens não circulantes.

##### **b) Fornecedores**

As contas a pagar aos fornecedores são obrigações a pagar por bens ou serviços que foram adquiridos de fornecedores no curso ordinário nos negócios. São reconhecidas ao valor da fatura correspondente.

##### **c) Provisões**

As provisões são reconhecidas quando a Entidade tem uma obrigação na data das demonstrações contábeis como resultados de eventos passados; é provável que uma saída de recursos seja exigida para liquidar a obrigação e o valor foi estimado de maneira confiável.

##### **d) Apuração do Resultado**

O resultado das operações é apurado em conformidade com o regime contábil da competência dos exercícios, tanto para o reconhecimento de receitas quanto de despesas.

#### **NOTA Nº 08**

##### **Ajuste de Exercícios Anteriores**

Conforme Lei 6.404, artigo 186, foram escriturados na Demonstração das Mutações do Patrimônio Social, na conta Ajustes de Exercícios Anteriores os saldos decorrentes de efeitos provocados por erro imputável a exercício anterior (2019), assim no ano de 2020 foi procedido um ajuste na conta de superávit no valor de R\$ 2.551.924,39 referente a receitas decorrentes de serviços prestados em atendimentos hospitalares pertencentes ao exercício de 2019.

**NOTA Nº 09****a) CAIXA E EQUIVALENTES DE CAIXA**

Caixa e equivalentes de caixa incluem numerário em poder da Entidade, representam os saldos das contas correntes e de aplicações mantidas nos bancos – conta corrente e aplicações.

	<b>31/12/2020</b>	<b>31/12/2019</b>
Caixa	24.177,95	52.240,51
Bancos	-239.399,01	26.731,46

**NOTA Nº 10****IMUNIDADE TRIBUTÁRIA**

Em função de sua natureza filantrópica e sem fins lucrativos, a Entidade goza do benefício da imunidade tributária no que tange aos tributos IRPJ, CSLL, PIS e COFINS. A Entidade obteve como renúncia fiscal as contribuições previdenciárias não pagas no valor de R\$ 3.482.167,77 no ano de 2019 e no valor de R\$ 4.362.022,67 no ano de 2020.

**NOTA Nº 11****PATROMINIO SOCIAL**

O Patrimônio é apresentado em valores atualizados e compreende a somatória dos valores dos Superávits e Déficits ocorridos, bem como das reservas de benefícios usufruídos e dos bens adquiridos com recursos de doações e subvenções.

Os recursos da Entidade foram aplicados em suas finalidades institucionais, de conformidade com seu Estatuto Social, demonstrados pelas suas Despesas e Investimentos Patrimoniais.

**NOTA Nº 12****ATENDIMENTO AO SUS**

A Entidade manteve a taxa de ocupação de 81,17% para o exercício de 2020, 82,90 % para o exercício de 2019 calculados de acordo com a portaria nº 1970 de 18/08/2011 e 834/2016 do Ministerio da Saúde, para pacientes do SUS, representados da seguinte forma:

<b>PROCEDIMENTO/ATENDIMENTO</b>	<b>SUS</b>	<b>NÃO SUS</b>	<b>% SUS</b>
Internação Paciente Dia	20.295	9.475	68,17
Atendimento Ambulatorial	33.232	24.227	10,00
Atenção Urgências e Emergências			1,5
Atenção Obstetrícia e Neo Natal			1,5
TOTAL			81,17

Pato Branco, 31 de dezembro de 2020.

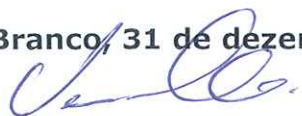

**Vanilton Polli**  
**Contador**  
**CPF: 627.774.329-53**  
**CRC: 26458/O-2 PR**



**Waldemar Gava**  
**Diretor Presidente**  
**CPF: 015.916.499-00**

## PARECER DO CONSELHO FISCAL DO INSTITUTO POLICLÍNICA PB

- **Análise das Demonstrações Financeiras referentes ao ano de 2020.**

Os membros do Conselho Fiscal do Instituto Policlínica PB em cumprimento das atribuições legais e estatutárias, reuniram-se com o objetivo de analisar as Demonstrações Financeiras, referente ao ano de 2020. Os membros do Conselho solicitaram esclarecimentos sobre: Diferença negativa entre a Receita e o Repasse do Convênio Acesso; despesa de aluguel fundação; e apontam a necessidade urgente de melhorias na parte externa do hospital. As justificativas foram prontamente apresentadas aos membros do conselho e sintetizadas no seguinte desfecho.

Conclusão: Com base nos dados apurados, bem como as informações e esclarecimentos recebidos da Direção, Administração e Contabilidade, no decorrer do exercício, conclui-se por unanimidade de votos, que as Demonstrações Financeiras refletem adequadamente, em todos os aspectos relevantes, as posições patrimonial e financeira do Instituto Policlínica PB.

Pato Branco, 12 de abril de 2021.

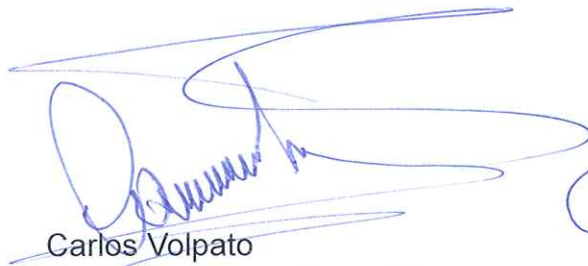

Carlos Volpato



Orlando Hecke



Pedro Soveral Bortot

Relatório do auditor independente sobre as demonstrações financeiras 2020.

Aos Administradores

**INSTITUTO POLICLINICA PB**

**Opinião**

---

Examinamos as demonstrações financeiras do Instituto Policlínica PB ("Entidade"), que compreendem o balanço patrimonial em 31 de dezembro de 2020 e as respectivas demonstrações do superávit ou déficit, das mutações do patrimônio social e dos fluxos de caixa para o exercício findo nessa data, bem como as correspondentes notas explicativas, incluindo o resumo das principais políticas contábeis. Em nossa opinião, as demonstrações financeiras acima referidas apresentam adequadamente, em todos os aspectos relevantes, a posição patrimonial e financeira do Instituto Policlínica PB em 31 de dezembro de 2020, o desempenho de suas operações e os seus respectivos fluxos de caixa para o exercício findo nessa data, de acordo com as práticas contábeis adotadas no Brasil para pequenas e médias empresas– Pronunciamento técnico – CPC PME – “Contabilidade para pequenas e médias empresas”, incluindo as disposições da Resolução do Conselho Federal de Contabilidade nº 1.409/12, que aprovou a Interpretação Técnica ITG 2002 – “Entidades sem Fins Lucrativos”.

**Base para opinião**

---

Nossa auditoria foi conduzida de acordo com as normas brasileiras e internacionais de auditoria. Nossas responsabilidades, em conformidade com tais normas, estão descritas na seção a seguir, intitulada "Responsabilidades do auditor pela auditoria das demonstrações financeiras". Somos independentes em relação à Entidade, de acordo com os princípios éticos relevantes previstos no Código de Ética Profissional do Contador e nas normas profissionais emitidas pelo Conselho Federal de Contabilidade, e cumprimos com as demais responsabilidades éticas conforme essas normas. Acreditamos que a evidência de auditoria obtida é suficiente e apropriada para fundamentar nossa opinião.

**Responsabilidades da administração e da governança pelas demonstrações financeiras**

---

A administração da Entidade é responsável pela elaboração e adequada apresentação das demonstrações financeiras de acordo com as práticas contábeis adotadas no Brasil para pequenas e médias empresas– Pronunciamento técnico – CPC PME – “Contabilidade para pequenas e médias empresas”, incluindo as disposições da Resolução do Conselho Federal de Contabilidade nº 1.409/12, que aprovou a Interpretação Técnica ITG 2002 – “Entidades sem Fins Lucrativos” e pelos controles internos que ela determinou como necessários para permitir a elaboração de demonstrações financeiras livres de distorção relevante, independentemente se causada por fraude ou erro. Na elaboração das demonstrações financeiras, a administração é responsável pela avaliação da capacidade de a Entidade continuar operando, divulgando, quando aplicável, os assuntos relacionados com a sua continuidade operacional e o uso dessa base contábil na elaboração das demonstrações financeiras, a não ser que a administração pretenda liquidar a Entidade ou cessar suas operações, ou não tenha nenhuma alternativa realista para evitar o encerramento das operações.

Os responsáveis pela governança da Entidade são aqueles com responsabilidade pela supervisão do processo de elaboração das demonstrações financeiras.

**Responsabilidades do auditor pela auditoria das demonstrações financeiras**

---

Nossos objetivos são obter segurança razoável de que as demonstrações financeiras, tomadas em conjunto, estão livres de distorção relevante, independentemente se causada por fraude ou erro, e emitir relatório de auditoria contendo nossa opinião. Segurança razoável é um alto nível de segurança, mas não uma garantia de que a auditoria realizada de acordo com as normas brasileiras e internacionais de auditoria sempre detectam as eventuais distorções relevantes existentes.

As distorções podem ser decorrentes de fraude ou erro e são consideradas relevantes quando, individualmente ou em conjunto, possam influenciar, dentro de uma perspectiva razoável, as decisões econômicas dos usuários tomadas com base nas referidas demonstrações financeiras. Como parte de uma auditoria realizada de acordo com as normas brasileiras e internacionais de auditoria, exercemos julgamento profissional e mantemos ceticismo profissional ao longo da auditoria.

Além disso:

- Identificamos e avaliamos os riscos de distorção relevante nas demonstrações financeiras, independentemente se causada por fraude ou erro, planejamos e executamos procedimentos de auditoria em resposta a tais riscos, bem como obtemos evidência de auditoria apropriada e suficiente para fundamentar nossa opinião. O risco de não detecção de distorção relevante resultante de fraude é maior do que o proveniente de erro, já que a fraude pode envolver o ato de burlar os controles internos, conluio, falsificação, omissão ou representações falsas intencionais.
- Obtemos entendimento dos controles internos relevantes para a auditoria para planejarmos procedimentos de auditoria apropriados às circunstâncias, mas não com o objetivo de expressarmos opinião sobre a eficácia dos controles internos da Entidade.
- Avaliamos a adequação das políticas contábeis utilizadas e a razoabilidade das estimativas contábeis e respectivas divulgações feitas pela administração.
- Concluimos sobre a adequação do uso, pela administração, da base contábil de continuidade operacional e, com base nas evidências de auditoria obtidas, se existe incerteza relevante em relação a eventos ou condições que possam levantar dúvida significativa em relação à capacidade de continuidade operacional da Entidade. Se concluirmos que existe incerteza relevante, devemos chamar atenção em nosso relatório de auditoria para as respectivas divulgações nas demonstrações financeiras ou incluir modificação em nossa opinião, se as divulgações forem inadequadas.

Nossas conclusões estão fundamentadas nas evidências de auditoria obtidas até a data de nosso relatório. Todavia, eventos ou condições futuras podem levar a Entidade a não mais se manter em continuidade operacional.

- Avaliamos a apresentação geral, a estrutura e o conteúdo das demonstrações financeiras, inclusive as divulgações e se essas demonstrações financeiras representam as correspondentes transações e os eventos de maneira compatível com o objetivo de apresentação adequada.

Comunicamo-nos com os responsáveis pela governança a respeito, entre outros aspectos, do alcance planejado, da época da auditoria e das constatações significativas de auditoria, inclusive as eventuais deficiências significativas nos controles internos que identificamos durante nossos trabalhos.



# *Dunamis*

CONTABILIDADE, CONSULTORIA E AUDITORIA.

Maringá, 14 de abril de 2021

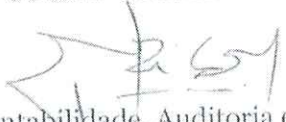

Dunamis Contabilidade, Auditoria e Assessoria Ltda  
CRC 005655/O - 7 PR  
Milza Aguiar Ribeiro  
Contadora CRC 024.798/O - 5 PR

# PLANO DE TRABALHO

ANO 2021



## DADOS DA INSTITUIÇÃO

Nome: INSTITUTO POLICLÍNICA PB

CNPJ: 12.651.010/0001-76

Endereço: Rua Pedro Ramires de Mello, 361

Bairro: Centro

Município: Pato Branco

UF: PR



## MISSÃO

Oferecer serviços em saúde comprometidos com a vida através do cuidado humano e qualificado com segurança e resolutividade

## VISÃO

Ser um hospital referência em alta complexidade, com sustentabilidade, inovação, qualidade, segurança e conforto.

## VALORES

- ✓ Humanização
- ✓ Comprometimento
- ✓ Ética
- ✓ Resolutividade
- ✓ Transparência
- ✓ Credibilidade

A handwritten signature in black ink, consisting of a stylized, cursive 'B' followed by a long, sweeping horizontal line that extends to the right.

## FINALIDADES ESTATUTÁRIAS

O Instituto Policlínica PB possui, dentre seus fins e objetivos institucionais, o apoio, o desenvolvimento e a promoção da saúde e assistência social, congregando, para tal, as seguintes ações, programas e atividades:

- I – Promover a saúde e a assistência social de caráter beneficente e filantrópico, assim como o voluntariado;
- II – Desenvolver projetos com o intuito de promover a ética, a paz, a cidadania, os direitos humanos e outros valores universais, bem como a responsabilidade social e ambiental;
- III – Promover ações sociais preventivas e programas voltados à segurança no trabalho, saúde na família, amamentação, nutrição e outros temas considerados importantes e atuais;
- IV – Administrar ou participar da gestão de clínicas, laboratórios e centros de diagnóstico por imagem;
- V – Organizar seminários, congressos, feiras e eventos voltados ao setor de saúde;
- VI – Conceder estágios e residências médicas;
- VII – Promover, organizar e participar de programas de conscientização pública, voltados à doação de órgãos;
- VIII – Realizar interface com o setor de educação, organizando clínicas-escolas e residência médica;
- IX – Desenvolver estudos, projetos e pesquisas na área de saúde, alimentação, medicina no trabalho e assistência social;
- X - Realizar gratuitamente atividades que, direta ou indiretamente, promovam e assegurem a assistência à saúde das comunidades beneficiadas;
- XI – Melhorar a qualificação e desenvolvimento pessoal e profissional de trabalhadores na área da saúde, definida com base nos princípios de respeito ao ser humano e nos fundamentos éticos e sociais envolvidos nas relações de qualquer natureza entre os usuários que dela se utilizarem;
- XII – Assessorar administrativamente, captar recursos e fomentar financeiramente projetos de responsabilidade socioambiental desenvolvidos por organizações sem fins econômicos conveniadas ao Instituto;
- XIII – Ações de caráter cultural, visando a promoção do ser humano e o seu contato com manifestações artísticas, musicais, literárias e teatrais, entre outras;
- XIV – Desenvolver atividades médico-hospitalares, com atendimento ambulatorial e internações;
- XV – Participar de conselhos e órgãos em que se debata e delibere sobre políticas públicas nas áreas de atuação do Instituto.



## AÇÕES PARA 2021

### Atendimento Hospitalar:

Sempre pautado pelos objetivos de promoção e assistência à saúde, o Instituto Policlínica PB projeta, para o ano de 2021, a manutenção dos serviços ofertados em alta complexidade: UTI Adulto, UTI Coronariana, UTI Neonatal e Pediátrica, Ortopedia e Traumatologia Pediátrica, Cirurgia Cardiovascular, Cirurgia Cardiovascular Pediátrica, Procedimentos de Cardiologia Intervencionista, Unacon com Radioterapia e Nefrologia. Serviços prestados com seriedade, qualidade e segurança que a população merece.

Para manter a filantropia, a proporção de 60% de atendimento SUS (paciente/dia) será garantida, bem como os atendimentos a convênios. Os atendimentos de média complexidade serão realizados com a mesma qualidade.

Os leitos hospitalares continuarão sendo 102 leitos SUS, no total de 147 leitos. Para a UTI Adulto, serão 13 leitos, sendo: 02 coronarianos SUS, 08 SUS e 03 convênios. Na UTI Neonatal e Pediátrica, serão 10 leitos SUS, sendo 05 neonatais e 05 pediátricos.

### Atendimento COVID:

Os transplantes de Rim e de Coração, permanecem suspensos em virtude dos atendimentos aos pacientes suspeitos e confirmados de covid-19.

Será estruturado novos consultórios com recepção exclusiva para os atendimentos dos pacientes suspeitos ou confirmados de covid-19.

Leitos permanecerão habilitados conforme a necessidade e resoluções do Estado do Paraná.



### **Hospital de Ensino:**

Com objetivo de aderir à portaria interministerial nº 285, de 24 de março de 2015, o Instituto Policlínica PB irá adequar-se aos requisitos da mesma. Reformulará e implantará comissões assessoras obrigatórias. Assim, os programas de residência médica serão mantidos nas especialidades de Cirurgia Geral, Pediatria, Clínica Médica e Ortopedia e Traumatologia. Entretanto, dois programas não têm bolsas custeadas pelo Ministério da Saúde – Cirurgia Geral e Pediatria (parcial) – e estão sendo custeados com recursos próprios do Instituto.

Também como requisito para hospital de ensino, os convênios de estágios com universidades, faculdades e escolas profissionalizantes serão mantidos: em nível superior para os cursos de: Medicina, Nutrição, Fisioterapia e Enfermagem; em nível técnico, para Técnico em Enfermagem.

### **Perspectiva financeira:**

Para 2021, o Instituto Policlínica PB trabalhará exaustivamente para o equilíbrio financeiro, a fim de honrar todos os seus compromissos com recursos próprios, oriundos da prestação de serviços médico-hospitalares para, assim, não recorrer a instituições financeiras e contratar empréstimos bancários.

Quanto aos incentivos do governo do Estado do Paraná, o objetivo é manter o HOSPSUS – Programa de Apoio aos Hospitais Públicos e Filantrópicos do Paraná, com a prestação de contas mensais dos indicadores que qualificam os atendimentos hospitalares. E, assim, garantir o cumprimento da missão do programa de qualificar a resposta hospitalar em todas as regiões de saúde, contribuindo para o desenvolvimento de hospitais social e sanitariamente essenciais para atender às necessidades da população do Estado.

### **Captação de recursos:**

Com a emissão do CEBAS, o Instituto Policlínica PB habilita-se para receber recursos do Governo Federal, através de projetos do Ministério da



Saúde e emendas parlamentares. Os pedidos de emendas parlamentares foram realizados a Deputados Federais e Senadores em 2019, 2020. Aguarda-se a liberação de emendas parlamentares e conclusão dos projetos.

Também se aguarda a deliberação dos projetos encaminhados:

- 2019 – Receita Federal – solicitação de bens apreendidos para bazar
- 2019 – Governo Estado do Paraná – Secretaria da Saúde – equipamentos para CME, UTI Neonatal e Pediátrica, Centro Cirúrgico, Lavanderia, valor de R\$ 2.225.732,17.
- 2019 – Emenda Parlamentar Deputada Leandre Dalponte – R\$ 250.000,00 reforma da UTI Neonatal e Pediátrica.
- 2020 – Emenda Parlamentar Senador Álvaro Dias – R\$ 200.000,00, equipamentos para serviço de nutrição.

### **Hospital Amigo do Idoso**

O Hospital Amigo do Idoso tem como objetivo garantir a atenção integral à saúde da pessoa idosa, com humanização e qualidade no atendimento. Em atenção a pessoa idosa, o hospital constitui a comissão de atenção ao Idoso, para estruturar as ações. O hospital possui o registro no Conselho Municipal dos Direitos da Pessoa Idosa do Município de Pato Branco – PR e programar o seguinte plano de ação 2019-2022:

1. Qualificação das equipes para atendimento dos idosos.
  2. Ala preferencial para idosos
  3. Acessibilidade e ambiência
  4. Programa de Voluntariado
  5. Promoção do Protagonismo da Pessoa Idosa.
  6. Entretenimento e diversão no leito
  7. Espaço multigeracional (brinquedoteca)
  8. Jardim terapêutico.
  9. Campanha de doação de imposto de renda para Conselho Municipal dos
- 

Direitos da Pessoa Idosa do Município de Pato Branco – PR – CMDIPB.

**Estrutura física:**

Continuação do planejamento estrutural e organizacional, com escritório de arquitetura especializado na área hospitalar para atualização do plano diretor.

Quanto à estrutura física, o objetivo é a manutenção das instalações do hospital, primando pela sua boa conservação e utilização.

Através do locador, a Policlínica Pato Branco S/A em parceria com Construtora Monte Sião, edificará um novo prédio para ampliação da estrutura hospitalar com novos leitos, Centro Cirúrgico e Central de Materiais e Esterilização. Após a conclusão, será celebrado um novo contrato de aluguel, entre Policlínica Pato Branco S/A e Instituto Policlínica PB. O ambulatório novo, para assim realizar a demolição do casarão, está em face de conclusão.

Devido a celebração do convenio para estágios do curso de medicina, a Unidep, irá realizar obras nos postos 04 e 06, copa e vestiários do centro cirúrgico e entrada de visitantes SUS, todas serão executadas em 2021.

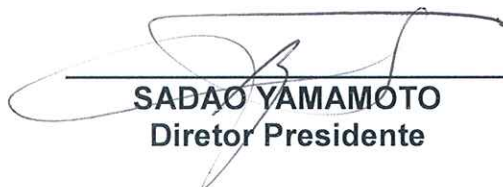

**SADAO YAMAMOTO**  
Diretor Presidente



# PLANO DE TRABALHO

ANO 2020



## DADOS DA INSTITUIÇÃO

Nome: INSTITUTO POLICLÍNICA PB

CNPJ: 12.651.010/0001-76

Endereço: Rua Pedro Ramires de Mello, 361

Bairro: Centro

Município: Pato Branco

UF: PR



## **MISSÃO**

Oferecer serviços em saúde comprometidos com a vida através do cuidado humano e qualificado com segurança, qualidade e resolutividade.

## **VISÃO**

Ser um hospital sustentável e reconhecido na região de atuação pela qualidade e segurança assistencial nas especialidades atendidas, até 2020.

## **VALORES**

Respeito

Comprometimento

Ética

Resolutividade

Transparência

Credibilidade





## FINALIDADES ESTATUTÁRIAS

O Instituto Policlínica PB possui, dentre seus fins e objetivos institucionais, o apoio, o desenvolvimento e a promoção da saúde e assistência social, congregando, para tal, as seguintes ações, programas e atividades:

- I – Promover a saúde e a assistência social de caráter beneficente e filantrópico, assim como o voluntariado;
- II – Desenvolver projetos com o intuito de promover a ética, a paz, a cidadania, os direitos humanos e outros valores universais, bem como a responsabilidade social e ambiental;
- III – Promover ações sociais preventivas e programas voltados à segurança no trabalho, saúde na família, amamentação, nutrição e outros temas considerados importantes e atuais;
- IV – Administrar ou participar da gestão de clínicas, laboratórios e centros de diagnóstico por imagem;
- V – Organizar seminários, congressos, feiras e eventos voltados ao setor de saúde;
- VI – Conceder estágios e residências médicas;
- VII – Promover, organizar e participar de programas de conscientização pública, voltados à doação de órgãos;
- VIII – Realizar interface com o setor de educação, organizando clínicas-escolas e residência médica;
- IX – Desenvolver estudos, projetos e pesquisas na área de saúde, alimentação, medicina no trabalho e assistência social;
- X - Realizar gratuitamente atividades que, direta ou indiretamente, promovam e assegurem a assistência à saúde das comunidades beneficiadas;
- XI – Melhorar a qualificação e desenvolvimento pessoal e profissional de trabalhadores na área da saúde, definida com base nos princípios de respeito ao ser humano e nos fundamentos éticos e sociais envolvidos nas relações de qualquer natureza entre os usuários que dela se utilizarem;
- XII – Assessorar administrativamente, captar recursos e fomentar financeiramente projetos de responsabilidade socioambiental desenvolvidos por organizações sem fins econômicos conveniadas ao Instituto;
- XIII – Ações de caráter cultural, visando a promoção do ser humano e o seu contato com manifestações artísticas, musicais, literárias e teatrais, entre outras;
- XIV – Desenvolver atividades médico-hospitalares, com atendimento ambulatorial e internações;
- XV – Participar de conselhos e órgãos em que se debata e delibere sobre políticas públicas nas áreas de atuação do Instituto.

## AÇÕES PARA 2020



### **Atendimento Hospitalar:**

Sempre pautado pelos objetivos de promoção e assistência à saúde, o Instituto Policlínica PB projeta, para o ano de 2020, a manutenção dos serviços ofertados em alta complexidade: UTI Adulto, UTI Coronariana, UTI Neonatal e Pediátrica, Ortopedia e Traumatologia Pediátrica, Cirurgia Cardiovascular, Cirurgia Cardiovascular Pediátrica, Procedimentos de Cardiologia Intervencionista, Unacon com Radioterapia, Nefrologia, Transplante de Rim e Transplante de Coração. Serviços prestados com seriedade, qualidade e segurança que a população merece.

Para manter a filantropia, a proporção de 60% de atendimento SUS (paciente/dia) será garantida, bem como os atendimentos a convênios. Os atendimentos de média complexidade serão realizados com a mesma qualidade.

Os leitos hospitalares continuarão, sendo 102 leitos SUS, no total de 147 leitos. Para a UTI Adulto, serão 13 leitos, sendo: 02 coronarianos SUS, 08 SUS e 03 convênios. Na UTI Neonatal e Pediátrica, serão 10 leitos SUS, sendo 05 neonatais e 05 pediátricos.

Para manter os serviços de transplante de coração e rim, pretende-se desenvolver ações de conscientização da população com apoio das instituições de Ensino Superior que oferecem cursos na área da saúde e o encaminhamento do processo de credenciamento do transplante de coração.

### **Hospital de Ensino:**

Com objetivo de aderir à portaria interministerial nº 285, de 24 de março de 2015, o Instituto Policlínica PB irá adequar-se aos requisitos da mesma. Reformulará e implantará comissões assessoras obrigatórias, solicitará à Secretaria Municipal de Saúde de Pato Branco o instrumento contratual formal vigente com o gestor do SUS e adequará a forma de atendimento a fim de

preencher os requisitos e encaminhar ao Ministério da Saúde a solicitação para ser hospital de ensino.



Assim, os programas de residência médica serão mantidos nas especialidades de Cirurgia Geral, Pediatria e Ortopedia e Traumatologia. Entretanto, dois programas não têm bolsas custeadas pelo Ministério da Saúde – Cirurgia Geral e Pediatria – e estão sendo custeados com recursos próprios do Instituto. E será estruturado o início do programa de residência médica em clínica médica.

Também como requisito para hospital de ensino, os convênios de estágios com universidades, faculdades e escolas profissionalizantes serão mantidos: em nível superior para os cursos de: Medicina, Nutrição, Fisioterapia e Enfermagem; em nível técnico, para Técnico em Enfermagem.

#### **Perspectiva financeira:**

Para 2020, o Instituto Policlínica PB trabalhará exaustivamente para o equilíbrio financeiro, a fim de honrar todos os seus compromissos com recursos próprios, oriundos da prestação de serviços médico-hospitalares para, assim, não recorrer a instituições financeiras e contratar empréstimos bancários.

Quanto aos incentivos do governo do Estado do Paraná, o objetivo é manter o HOSPSUS – Programa de Apoio aos Hospitais Públicos e Filantrópicos do Paraná, com a prestação de contas mensais dos indicadores que qualificam os atendimentos hospitalares. E, assim, garantir o cumprimento da missão do programa de qualificar a resposta hospitalar em todas as regiões de saúde, contribuindo para o desenvolvimento de hospitais social e sanitariamente essenciais para atender às necessidades da população do Estado.

#### **Captação de recursos:**

Com a emissão do CEBAS, o Instituto Policlínica PB habilita-se para receber recursos do Governo Federal, através de projetos do Ministério da Saúde e emendas parlamentares. Os pedidos de emendas parlamentares

foram realizados a Deputados Federais e Senadores em 2019. Aguarda-se a liberação de emendas parlamentares.



Também se aguarda a deliberação dos projetos encaminhados em 2017, 2018 e 2019, para captação de recursos:

- 2017 – Vara do Trabalho de Pato Branco: aquisição de 30 poltronas para acompanhantes, no valor de R\$ 21.510,00.
- 2017 – Consulado Japonês – Projeto Reforma do Pronto Socorro
- 2018 – Ministério Público do Trabalho: aquisição de 15 novas camas hospitalares, no valor de R\$ R\$ 67.929,75.
- 2019 – Ministério Público do Trabalho: aquisição de 04 perfuradores ósseos – Valor de R\$ 138.013,08
- 2019 – Receita Federal – solicitação de bens apreendidos para bazar
- 2019 – Governo Estado do Paraná – Secretaria da Saúde – equipamentos para CME, UTI Neonatal e Pediátrica, Centro Cirúrgico, Lavanderia, valor de R\$ 2.225.732,17.
- 2019 – Emenda Parlamentar Deputada Leandre Dalponte – R\$ 250.000,00 reforma da UTI Neonatal e Pediátrica.
- 2020 – Emenda Parlamentar Senador Álvaro Dias – R\$ 200.000,00, equipamentos para serviço de nutrição.
- 2020 – Receita Federal – solicitação de carro para uso do hospital.

### **Hospital Amigo do Idoso**

O Hospital Amigo do Idoso tem como objetivo garantir a atenção integral à saúde da pessoa idosa, com humanização e qualidade no atendimento. Em atenção a pessoa idosa, o hospital constitui a comissão de atenção ao Idoso, para estruturar a ações. O hospital possui o registro no Conselho Municipal dos Direitos da Pessoa Idosa do Município de Pato Branco – PR e programar o seguinte plano de ação 2019-2022:

1. Qualificação das equipes para atendimento dos idosos.
2. Ala preferencial para idosos



3. Acessibilidade e ambiência
4. Programa de Voluntariado
5. Promoção do Protagonismo da Pessoa Idosa.
6. Entretenimento e diversão no leito
7. Espaço multigeracional (brinquedoteca)
8. Jardim terapêutico
9. Campanha de doação de imposto de renda para Conselho Municipal dos Direitos da Pessoa Idosa do Município de Pato Branco – PR – CMDIPB.

### **Estrutura física:**

Para melhor planejamento estrutural e organizacional, será contratada escritório de arquitetura especializado na área hospitalar para atualização do plano diretor.

Quanto à estrutura física, o objetivo é a manutenção das instalações do hospital, primando pela sua boa conservação e utilização. Devido à não disponibilidade de recursos, as melhorias no setor do Pronto Atendimento não ocorreram em 2019.

Através do locador, a Policlínica Pato Branco S/A em parceria com Construtora Monte Sião, aguarda-se o início da construção do novo prédio com novos leitos, Centro Cirúrgico e Central de Materiais e Esterilização. Possibilitando com a celebração de um novo contrato de aluguel, entre Policlínica Pato Branco S/A e Instituto Policlínica PB, a oferta de mais serviços de saúde à população.

Em parceria com a Faculdade de Pato Branco (Fadep), Secretaria Municipal de Saúde de Pato Branco e Secretaria Estadual de Saúde, está em fase de elaboração o projeto para construção de um ambulatório conjunto, para assim suprir a demanda de atendimento aos pacientes das instituições e a oferta de campo de estágio aos cursos de medicina e odontologia.



### **Pensamento Estratégico:**

A partir da nova definição da estratégia do hospital, com a definição dos objetivos macros, foi possível desdobrar as ações necessárias para implantação do planejamento estratégico.

### ***Manutenção dos serviços atuais:***

- Manutenção da certificação CEBAS;
- Alta complexidade em cirurgia cardíaca adulto;
- Alta complexidade em cirurgia cardíaca pediátrica;
- Unacon com radioterapia;
- Alta complexidade em ortopedia pediátrica;
- Transplante de coração;
- Transplante de rim;
- Nefrologia;
- Acompanhamento e avaliação do serviço prestado pelo Raio-X;
- Acompanhamento e avaliação do serviço prestado pelo laboratório;
- Acompanhamento e avaliação do serviço prestado pela hemodinâmica;
- Acompanhamento e avaliação do serviço prestado pela unidade de terapia renal;
- Acompanhamento e avaliação do serviço prestado pelo PHD anatomia patológica;
- Acompanhamento e avaliação do serviço prestado pela oncologia – quimioterapia;
- Acompanhamento e avaliação do serviço prestado pela clínica de vídeo cirurgia;
- Acompanhamento e avaliação do serviço prestado por serviços de diagnóstico: CRD, Kozma, Endoscopia, fisioterapia;

**PROJETOS SOCIAIS**  
**PROJETO ESPERA FELIZ**



Visando a assistência integral e multidisciplinar, o Instituto Policlínica PB também se preocupa com os familiares e acompanhantes dos pacientes. Este projeto é voltado para o grupo de mães que estão com seus filhos internados na UTI Neonatal e Pediátrica, que poderão participar das oficinas de artesanato e habilidades manuais, como tricô, crochê, tear e fuxico.

Desta forma, pretende-se manter o projeto, que tem atuação desde 2008, com grupos de voluntárias e doação de artigos de artesanato.

O projeto funcionará na brinquedoteca hospitalar, de segundas a quintas-feiras, das 13h45 às 14h45.

O projeto continuará sendo gratuito e as mães poderão levar para casa o que produzirem.

***BRINQUEDOTECA HOSPITALAR – O FANTÁSTICO MUNDO DE POLI***

A brinquedoteca é um espaço destinado a crianças e adolescentes, durante o período de internação. Crianças e adolescentes de zero a 14 anos poderão participar das atividades, desde que acompanhadas por responsável.

O espaço conta com brinquedos e jogos que são direcionados conforme a faixa etária.

---

**WALDEMAR GAVA**  
**Diretor Presidente**